



AJUNTAMENT DE VALÈNCIA

SERVICI DE BENESTAR SOCIAL I INTEGRACIÓ

Estudi del barri de Trinitat

Març, 2022



REGIDORIA DE SERVICIS SOCIALS / SERVICI DE BENESTAR SOCIAL I INTEGRACIÓ

SECCIÓ DE PLANIFICACIÓ I INNOVACIÓ

Carrer Amadeu de Saboia 11. Pati A. CP 46010

splanin@valencia.es

Estudi realitzat per Eixam - Estudis sociològics

Equip tècnic:

Yaiza Pérez Alonso

Isa Gadea i Peiró

Pilar Blanco Rodrigo

Raquel Pérez Alonso

Elsa Olmeda Rodríguez

Jèssica Pérez Miralles

Con la colaboración de la Sección de Planificación e Innovación del Servicio de Bienestar Social e Integración

Índex

1. Introducció	3
2. Entorn geogràfic del barri de Trinitat.....	4
3. Aproximació als antecedents històrics del barri.....	8
4. El barri de Trinitat a l'actualitat	15
5. Dades sociodemogràfiques sobre la població del barri	18
6. Renda i vulnerabilitat.....	31
7. Recursos.....	36
7.1 Recursos socials.....	36
7.2 Recursos educatius.....	38
7.3 Recursos sanitaris	39
7.4 Recursos de transport.....	40
7.5 RECURSOS ADMINISTRACIÓN PÚBLICA	42
8. Centre Municipal de Serveis Socials.....	43
8.1 Dades sobre el Centre Municipal de Serveis Socials de Benimaclet	43
8.2 Entrevista al Centre Municipal de Serveis Socials de Benimaclet.....	49
9. Altres aportacions.....	50
9.1 Entrevista a l'Associació de Veïns Saïdia-Morvedre.....	51
9.2 Entrevista a l'Associació Mujeres Activas de Trinitat (AMAT).....	53
9.3 Entrevista al Centre Municipal de Joventut de Trinitat	54
9.4 Entrevista al Centre Municipal d'Activitats per a Persones Majors de Trinitat.....	58
9.5 Entrevista al Centre Municipal d'Activitats per a Persones Majors de Vivers	58
9.6 Entrevista al veïnat de Trinitat	60
10. Referències del barri en premsa.....	62
11. Conclusions	65
12. Bibliografia.....	68
Informes i estudis	68
Webgrafia.....	68
Fonts primàries:.....	69

1. Introducció

El present informe recull l'estudi sociològic realitzat sobre el barri valencià de Trinitat i que ofereix informació sobre la realitat social del mateix. El seu objectiu és donar eines per al coneixement i la planificació en matèria de polítiques socials. Ja es va elaborar un estudi en 2011 sobre aquest barri, en aquesta ocasió s'ha volgut actualitzar l'anàlisi en haver passat ja un temps considerable. Per a la seua elaboració s'han recollit tant dades quantitatives com qualitatives. Ambdues perspectives ofereixen una visió completa del barri tant pel que fa al present i la realitat social, econòmica i demogràfica, com pel que fa al passat i la seua evolució.

Així doncs, al primer apartat es situa geogràficament el barri i la seua ubicació respecte a la resta de la ciutat. El següent capítol està dedicat a la contextualització històrica i social del barri i recull informació sobre els seus orígens i les principals fites en la seua transformació en el barri actual, les característiques del qual es mostren al capítol 4. L'apartat número cinc, per contra, ofereix una anàlisi sociodemogràfica i el sisè l'anàlisi socioeconòmica del barri. Li segueix informació actualitzada sobre els recursos socials, educatius, sanitaris i de transports amb els que conta el barri. Seguidament es mostra la informació relativa al Centre Municipal de Serveis Socials (CMSS) de referència que inclou dades quantitatives i qualitatives (entrevista al director del CMSS).

La resta d'entrevistes realitzades s'exposen en l'apartat següent i inclouen els distints agents del barri: Associació de Veïns Saïdia-Morvedre, Asociación Mujeres Activas Trinitat, Centre Municipal de Joventut Trinitat, Centre Municipal d'Activitats per a Persones Majors de Trinitat i Centre Municipal d'Activitats per a Persones Majors de Vivers. També en aquest bloc hem volgut incloure la veu del veïnat de tota la vida del barri per tal d'apropar-nos a la memòria col·lectiva i veïnal de Trinitat. un recopilatori de les principals notícies en premsa sobre el barri precedirà l'últim apartat de conclusions.

2. Entorn geogràfic del barri de Trinitat

El barri de Trinitat pertany al districte 5 de la ciutat, conegut amb el nom de la Saïdia. Com es reflexa al Plànol 1, aquest districte llinda amb el districte de Rascanya (15) en el nord; amb Benimaclet (14) i Pla del Reial (6) per l'est; amb Ciutat Vella (1) pel sud; Campanar (4) per la zona oest i amb Benicalap (16) pel nord-oest.

Plànol 1. València dividida en districtes.

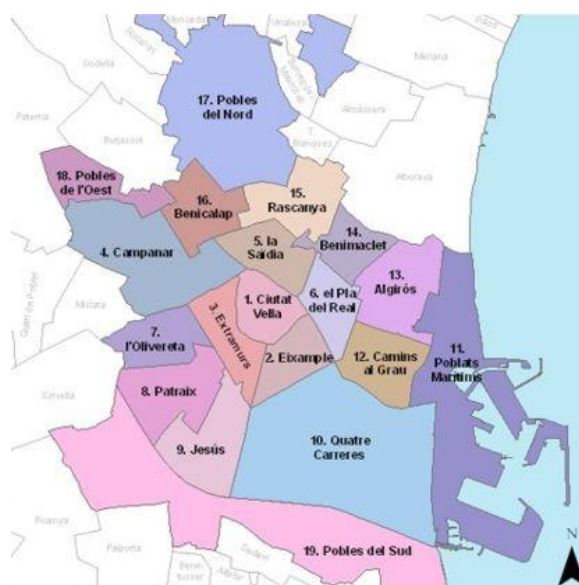

Font: Oficina Estadística de l'Ajuntament de València.

Tal i com es recull al Padró Municipal d'Habitants de 2020, el districte de la Saïdia té una superfície de 194,4 hectàrees, el que suposa un 1,97 % del total del conjunt de València, que conta amb 9.878,2 ha¹. Pel que respecta a la població, la ciutat té 801.180 habitants en 2021, de les quals 47.274 resideixen al districte de la Saïdia el que suposa el 5,9 % del total de València. La densitat de població del districte 5 és de 243.2 hab/ha., molt més que la que s'enregistra a la ciutat que, segons les dades de l'any 2000, és de 81,1² hab/ha.

¹ La dada de superfície no inclou el llac de l'Albufera ni el Port.

² La dada de densitat de població no inclou el llac de l'Albufera ni el Port.

Plànol 2. Districte de la Saïdia dividit per barris.

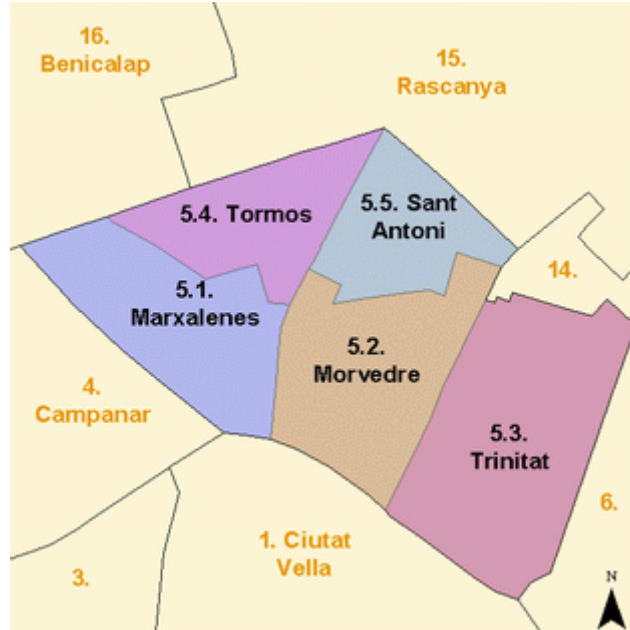

Font: Oficina Estadística de l'Ajuntament de València.

Trinitat és el barri que es situa a la zona est del districte de la Saïdia. Morvedre, Sant Antoni, Tormos i Marxalenes són els altres barris que conformen el districte 5 del Cap i Casal.

Segons el Padró Municipal d'Habitants (2020), Trinitat és el barri més extens dels 5 del districte, amb una superfície de 59,6 hectàrees. Li segueix en grandària Morvedre amb 42,8 hectàrees, seguit de Marxalenes amb una superfície de 39 hectàrees. Finalment, els barris més petits pel que fa a la superfície són Tormos amb 28,0 hectàrees i Sant Antoni amb 25,0.

Per contra, tot i ser el més extens, és el menys poblat, amb un total de 7.854 habitants. Li segueix el barri de Tormos amb 8.574 habitants i Sant Antoni amb 9.756. Morvedre i Marxalenes són els que tenen més població, amb 10.210 i 10.880 habitants respectivament.

Les dades de superfície i les d'habitants permeten esbrinar la densitat de població de

cadascun d'ells. Trinitat encapçala el llistat de barris del districte amb menor densitat poblacional amb 59,6 hab/ha, per davall de la de la ciutat de València (81,1 hab/ha). La diferència de densitat poblacional respecte a la resta de barris és molt major que respecte a la ciutat, ja que la resta de barris del districte tenen una densitat molt elevada: Marxalenes 279 hab/ha; Morverdre 238,6 hab/ha; Tormos 306,2 hab/ha i Sant Antoni 390,2 hab/ha. Normalment la densitat de població baixa es relaciona amb una alta qualitat de vida, en tant que es pressuposa menys saturació de recursos, sobre ocupació o contaminació entre altres. D'acord amb açò Trinitat té una qualitat de vida molt superior que la resta de barris de districte. El fet de que gran part de la superfície del barri de Trinitat l'ocupen els Jardins Municipals de Vivers, explica aquesta menor densitat de població.

Plànol 3. Barri de Trinitat

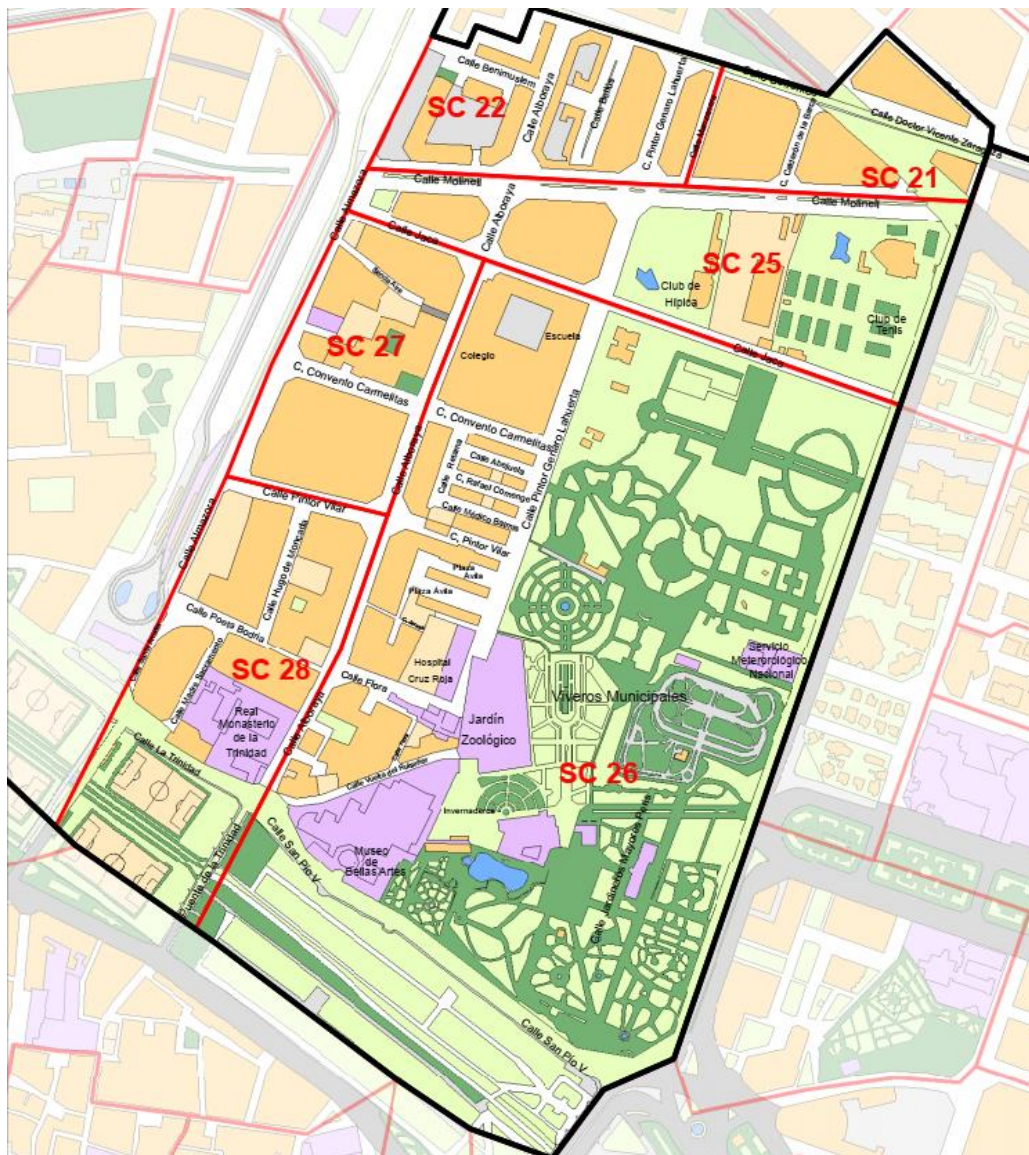

Font: Oficina Estadística de l'Ajuntament de València.

Com s'observa al plànol 3, el barri de Trinitat fita per l'est amb l'Avinguda Botànic Cabanilles i el pont del Real; pel sud amb els Jardí del Túria; per l'oest amb el carrer Almassora i, pel nord amb el carrer Cofrents i el carrer Benicarló. També es pot veure al plànol que configuren el barri un total de 6 seccions censals.

3. Aproximació als antecedents històrics del barri

Com s'exposa a l'apartat anterior, el barri de Trinitat, és un dels 5 barris que pertanyen al districte de la Saïdia. Aquest districte, que actualment es troba inserit a la ciutat de València, en els seus orígens històrics a l'època andalusí, es trobava a mig camí entre les alqueries de l'Olleria i de Beniataf.

Balansiya, era el nom que rebia la València andalusí, que conegué el màxim esplendor al segle XI amb el regnat de 'Abd al-Aziz ibn Amir, senyor de la Taifa valenciana. Durant aquella època, Balansiya estava envoltada d'hortes regades pel riu Guadalaviar (Túria) mitjançant un sistema de regadiu que es remunta al segle VIII, a l'època de l'Emirat Omeya, quan la societat andalusí construï aquest sistema. L'actual districte de la Saïdia quedava fora de la ciutat, concretament al marge esquerre del riu Túria i va ser el lloc de residència escollit pel taifa de València.

Efectivament, a l'actual barri de Trinitat 'Abd al-Aziz ibn Amir va manar construir l'Almúnia "rahal", un complex luxós que destacava pel seu palau, salons, jardins, horta i cursos d'aigua i estancs artificials. Rere la conquesta cristiana, l'Almúnia es va convertir en Palau del Real de València. Així, des del seu origen fins al segle XIX, va ser el lloc de descans de reis, des dels taifes fins a monarques de la Corona d'Aragó, els Àustries i els Borbons. Els actuals Jardins del Real, coneguts popularment com Vivers, que ocupen gran part del barri de Trinitat, eren, de fet, els jardins de l'al-Munia "rahal" i el posterior palau del Real.



Maqueta dels anys 90 que reconstrueix el Palau Reial a l'època medieval. Museu Històric Militar de València. Font: Blog Valansiya³.

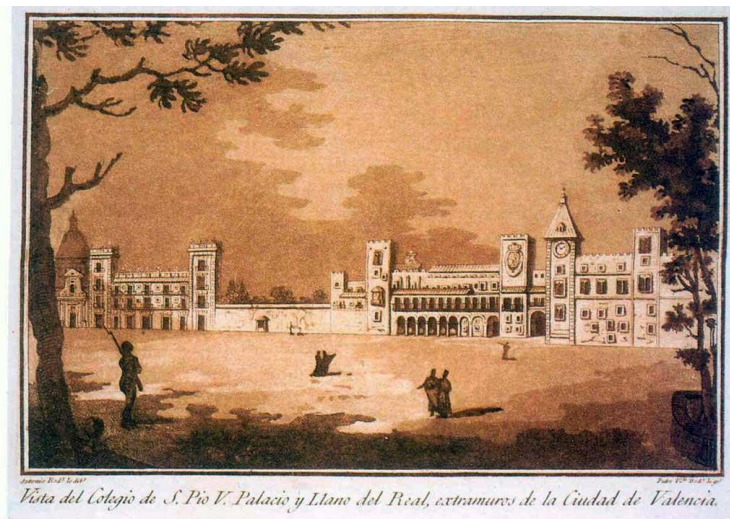

Munya de Abd al-Aziz l'any 1807 convertida en Palau Reial. Dibuix d'Antonio Rodríguez gravat per Pedro Vicente Rodríguez. Font: Blog Valansiya.

El Palau del Real, va anar remodelant-se i ampliant-se per ordre dels distints reis que l'habitaren. El palau va passar a conèixer's com "Real Vell" o "Palau vell" que, durant el regnat de Pere "el Cerimoniós" (1336-1387) va perdre definitivament l'estructura arquitectònica i decorativa andalusí. Al segle XV, a l'època d'Alfons V, es construeix el Palau Real Nou, palau cristià d'estil ornamental mudèjar. El complex conformat pel

³ <https://www.balansiya.com/balansiya.html>
Consultat el 21 d'octubre de 2021

palau Real Vell i Real Nou va ser anomenat també el Palau de les 300 claus, en al·lusió a la quantitat d'habitacions que va arribar a tindre.

Va ser l'any 1810 quan es va enderrocar. Tot i que hi ha diverses versions, l'oficial recull que es va destruir com a part d'una estratègia militar durant la guerra de la Independència Espanyola. L'enderroc es va dur a terme per evitar que els francesos s'instal·laren i dominaren la ciutat. Anys després, front la impossibilitat de reconstruir-lo, el capità general Javier Elío, militar absolutista fidel a Fernando VII que va governar València d'entre 1814 i 1820, va sepultar les ruïnes i va fer crear una zona enjardinada que, integrada en els Jardins Reals, passà a anomenar-se com a “les Muntanyetes d'Elío”.

L'any 1986, arran de la campanya arqueològica realitzada pel Servei d'Investigació Arqueològica Municipal de València (SIAM), s'extragueren les ruïnes d'una dependència del Palau Real, a més de documentació gràfica i elements arquitectònics diversos que reunien l'empremta de diverses èpoques. Actualment part d'aquest patrimoni històric es troba a la vista.

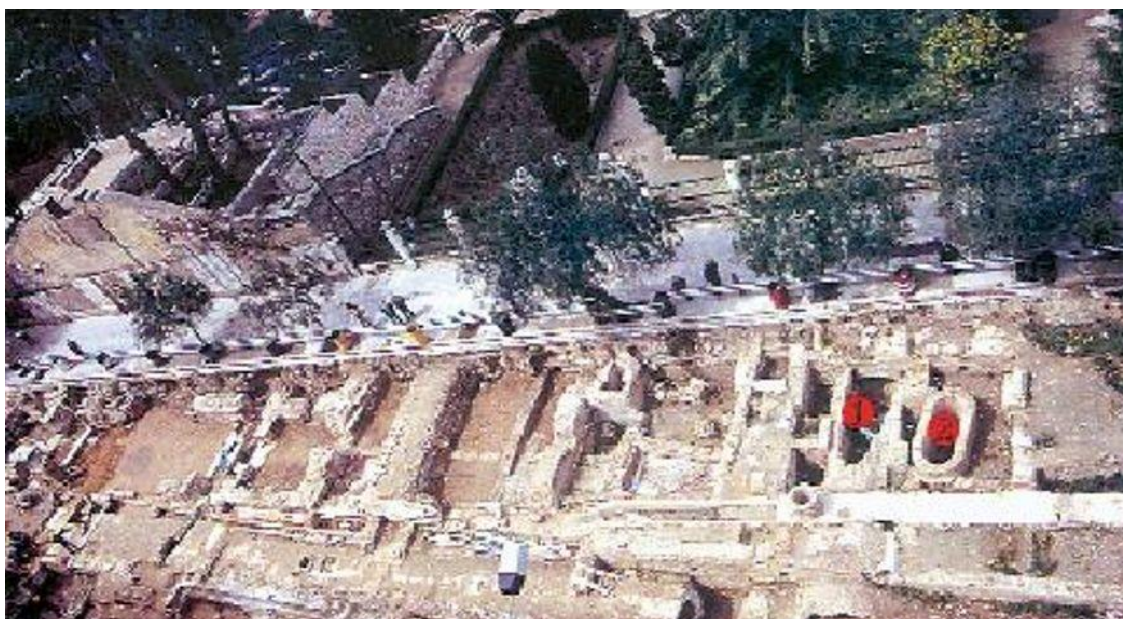

Vista aèria de les excavacions al carrer General Elio l'any 1986 que visibilitzen les ruïnes del Palau Reial.
(1) Sèquia voltada de Mestalla (2) Pou de la sènia. Font: Levante EMV⁴

⁴ <https://www.levante-emv.com/valencia/2008/05/29/barbera-retoma-excavaciones-palacio-real-13430552.html>

Consultat el 21 d'octubre de 2021

Els Jardins del Real van ser propietat de La Corona fins 1874, quan va renunciar a ells. L'any 1887 van passar a ser gestionats per la Diputació de València, qui els va cedir a l'ajuntament de València l'any 1903 com a viver, d'ahí el nom amb el que se'ls coneix popularment. Finalment, l'any 1912 passa a ser parc municipal de la ciutat. Als jardins de "Vivers" s'ubiquen distints edificis com l'alqueria de Canet, que es va utilitzar com a escoleta municipal, el museu de Ciències Naturals o el pavelló municipal de la Fira de Juliol. Durant un temps també es trobava en aquests jardins el zoològic de la ciutat.

Altre edifici important del barri de Trinitat és el Museu de Belles Arts de València, que està al costat dels Jardins del Real i que d'ençà 1962 està declarat com a Monument Històric i Artístic. Els orígens d'aquest edifici es remunten a l'any 1683 quan l'arquitecte Juan Bautista Pérez Castiel el dissenya a petició de l'arquebisbe de València el frare Juan Tomás de Rocaberti. En aquest edifici va ser inicialment Col·legi Seminari Sant Piu V i acollia als Clergues Regulars Menors, una ordre creada pel papa Pius V per a instruir al clero secular en seminaris diocesans. Al final de la Guerra Civil, i donat l'estat ruïnós de l'anterior seu del Museu de Belles Arts de València (convent del Carme Calçat), el Col·legi Seminari de Sant Pius V va passar a albergar el fons del museu (traslladat a Madrid durant la guerra) i a convertir-se en la seua seu fins a l'actualitat.



Museu de Belles Arts de València. Font: Web de la Universitat de València⁵

Un dels edificis més antics i importants a nivell històric i artístic també es troba situat al barri de Trinitat. Es tracta del Reial Monestir de la Santíssima Trinitat que data del segle XV i manté a hores d'ara el seu ús inicial com a convent de clausura. La reina Maria de

⁵ <https://www.uv.es/vlc-ruta-seda/ca/entitats-participants/museu-belles-arts-valencia/presentacio.html>
Consultat el 21 d'octubre de 2021

Castella, casada amb Alfons V el Magnànim i gerent del regne durant la llarga absència del seu marit, va instal·lar en aquest enclavament conformat per un hospital i un convent trinitari, a la comunitat de Santa Clara de Gandia. Tot i així, va conservar el nom dels monjos trinitaris que duien l'hospital de Sant Guillem, els quals també atorguen nom al pont que creua el riu Túria i que s'ubica enfront d'aquest edifici. Durant la Guerra Civil es va construir en aquest indret un refugi antiaeri. Tot aquest conjunt, el Monestir de la Santíssima Trinitat, va ser declarat Monument Nacional l'any 1982 i, un any després, Bé d'Interès Cultural.

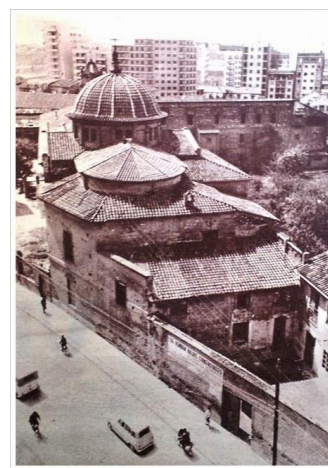

(Imatge esquerra) Reial Monestir de la Santíssima Trinitat. Font: J.Diez Arnal⁶

(Imatge dreta) Reial Monestir de la Saïdia. Font: Blog Valencia en Blanco y Negro⁷

De gran rellevància pel que fa a la història del barri és el Reial Monestir de la Saïdia (també anomenat Santa Maria de Gratia Dei), edifici pel qual rep nom el districte, malgrat que són diverses les versions sobre l'origen d'aquest nom. Teresa Gil de Vidaure, tercera esposa de Jaume I, va fundar aquest monestir cistercenc. Aquesta, després d'haver estat abandonada pel rei i emmalaltida per lepra, va passar els darrers anys de la seua vida com a monja en aquest monestir, on va ser soterrada. Aquest enclavament, a diferència del Monestir de la Santíssima Trinitat i el Museu de les Belles Arts, ha desaparegut. L'any 1810, tal i com va ocórrer amb el Palau Reial, va ser enderrocat per les mateixes raons militars que l'edificació veïna. No obstant, aquest es va reconstruir inaugurant-se l'any 1879. Anys després de la riuada de 1957 va ser destruït definitivament i sobre el seu solar s'edificaren edificis moderns.

⁶ <http://www.jdiezarnal.com/valenciarealmonasteriodelatrinidad.html> Consultat el 21 d'octubre de 2021

⁷ <https://valenciablancoynegro.blogspot.com/2014/11/convento-de-la-zaidia.html> Consultat el 21 d'octubre de 2021

A aquest barri també trobem l'Església i Convent de la Mare de Déu del Carme, edifici de finals del segle XIX d'estil neoclàssic i barroc situat al carrer Alboraià. Els arquitectes al càrrec d'aquesta edificació foren Manuel Giner i Joaquín M. Belda. Altre convent que es situa al barri és el de Sant Cristòfol, convent de clausura de les Canonges Regulars Lateranenses de Sant Agustí.

També trobem el Palauet dels Trenor, edifici que encara es conserva tot i que amb l'ampliació del carrer Alboraià va perdre el seu jardí. Aquest Palau de Leopoldo Trenor va ser durant molts anys escola regida per les religioses Marianistes. A finals dels 90 la Generalitat va reformar l'edifici i actualment és un centre de paràlisis cerebral infantil. D'altra banda, l'escola Pius XII actualment és un centre d'ensenyança que va ser inaugurat l'any 1901 com a centre de formació de vocacions eclesiàstiques de Sant Josep. D'entre 1032 i 1948 va ser seminari de la Diòcesi de València.

També a Trinitat es situava "l'Estacioneta" i "el Trenet". L'estació de Santa Mònica, coneguda popularment com "l'estacioneta" o l'estació de Pont de Fusta, s'origina a finals del segle XIX quan Juan Navarro Reverter, enginyer, literat i polític valencià que va fundar la Societat Valenciana de Tramvies (1885), obté una concessió per construir i impulsar un tramvia de vapor que unira València i Lliria, que es va posar en funcionament tres anys després. L'estació, obra de l'arquitecte Joaquín Belda, es va construir l'any 1892. El trenet, primer de vapor i més tard per motor electrificat, va ser clau per a la connexió amb les zones rurals que envoltaven la ciutat, amb línies com la de València-Lliria, Bétera, Rafelbunyol o el Grau.

Altre enclavament important, en aquest cas per al món del futbol, va ser l'estadi Vallejo, situat al carrer Poeta Bodria i inaugurat l'any 1925. L'estadi, a més comptava amb una pista d'atletisme. La història del Llevant Unió Deportiva està molt vinculada a aquest estadi. Els orígens de l'actual club de futbol es remunten a l'any 1939 quan es fusionaren el Levante Futbol Club i el Gimástico Futbol Club, ja que rere la Guerra Civil un s'havia quedat sense plantilla i altre sense estadi. D'ençà aleshores i fins l'any 1968 l'estadi Vallejo va ser l'estadi dels granotes i lloc de confluència de l'afició futbolista. Rere la venda i posterior demolició d'aquest, el club es traslladà a l'actual estadi Ciutat de València, inaugurat com estadi Antonio Román l'any 1969.



Porta d'accés a l'estadi Vallejo. Font: Museu virtual Levante UD⁸

Per últim, fer menció als ponts que creuen el llit del riu Túria i pertanyen al barri de Trinitat. Un d'ells és el Pont de Trinitat, ja esmentat anteriorment, que s'ubica enfront del Reial Monestir de la Santíssima Trinitat. L'altre és el Pont de Fusta, que es va construir l'any 1892, a la vegada que l'estació, per tal d'unir l'estació de Santa Mònica amb l'altra vora del riu Túria. Inicialment es tractava d'una passarel·la de fusta i l'origen del seu nom té a veure amb aquest material amb el que es construí. La riuada de 1957 va destruir el pont i es va reconstruir amb altres materials. Rere la riuada es va dur a terme el Pla Sud, que desviava el llit del riu Túria per fora de la ciutat i convertia, més tard, el vell llit del riu en el Jardí del Túria.

⁸ <https://museo.levantead.com/2019/04/03/estadio-de-vallejo/>
Consultat el 21 d'octubre de 2021

4. El barri de Trinitat a l'actualitat

Com s'ha recollit a l'anterior apartat, el barri de Trinitat es caracteritza per la quantitat d'edificis històrics que acull, així com els Jardins del Real, que ocupen una extensió de 17,13 hectàrees del total de 59,6 ha que mesura el barri en el seu conjunt. A més, de tots els edificis esmentats, en el límit nord dels Jardins del Real, es troben el Club de Tennis i el Club d'Hípica.

A aquestes zones que conformen el barri, es suma la zona enjardinada de l'antic llit del riu Túria que pertany a Trinitat. Concretament, una part del tram VI i el tram VII, la part del Jardí del Túria que aniria des de l'altura del carrer d'Almassora fins el Pont del Real a l'altura dels Jardins del Real, tot i que aquest pont ja no pertany a Trinitat. Més de la meitat de la zona de jardí del riu en aquesta zona delimitada pertany a aquest barri. El camp de futbol Pont de Fusta i el Club de Futbol Serrans es troben a l'altura que delimita aquest tram del riu que pertany a Trinitat.

Actualment el Jardí del Túria és un dels pulmons de la ciutat de València, un espai que s'empra tant per a la realització d'activitats esportives com per a altres d'oci i d'encontre. Aquest és el resultat d'una lluita veïnal que s'encetà als anys 70 i que és referent de moviment ciutadà de la història recent de la ciutat de València. Sota el nom "El llit del Túria és nostre i el volem verd" s'agruparà un moviment encapçalat per la Coordinadora d'Associacions de Veïns que s'oposava a la construcció d'una autovia que travessava la ciutat. Aquest era el destí que el règim franquista proposava per al llit del Túria, rere el desviament del riu pel sud promogut per la catàstrofe de la riuada del 1957. Finalment, a principi dels anys 80 el llit del riu es convertí en el Jardí del Túria.

A la dècada dels 90 el "Trenet" es va transformar en el tramvia que coneguem avui en dia. Al maig de 1994 s'inaugurava la Línia 4, la primera de la xarxa de metro de la ciutat, que va suposar la reimplantació d'aquest sistema de transport, rere la reurbanització de les zones per les que transitava el tramvia. Aquesta transformació va impactar enormement en el barri de Trinitat, ja que amb les noves instal·lacions s'eliminava la barrera arquitectònica que suposava l'estació ferroviària fins al moment. Poc després de la inauguració de la línia, l'any 1999, l'estació passà a ser la seu de la Policia Autonòmica, on encara es localitza actualment.



Estació Pont de Fusta (Imatge esquerra) Museo Vasco Ferrocarril-J Olaizola. Font: Blog Historias del tren⁹ (Imatge dreta) Font: Via Libre. Revista del Ferrocarril¹⁰

Recentment, en la darrera dècada s'ha remodelat el Pont de Fusta. Tot i que pertany al barri de Morvedre, al situar-se en la zona limítrof entre aquest barri i Trinitat, s'ha considerat incloure en aquesta guia aquesta transformació que afecta a l'urbanisme del districte i la vida del seu veïnat. Les obres s'encetaren l'any 2011 i un any després finalitzaren. Es tracta d'una remodelació que va incloure també la conversió en zona per a vianants del Pont dels Serrans. L'actual Pont de Fusta és una passarel·la de fusta que evoca el seu origen, destinat exclusivament a l'ús de vianants. Juntament, llista un carril bici i dos carrils en direcció al centre.

El diagnòstic de necessitats socials de la ciutat de València realitzat per la Universitat de València i dirigit per Raúl Lorente¹¹, ofereix una anàlisi exhaustiva sobre els col·lectius vulnerables i els nous perfils de vulnerabilitat en el context de crisi econòmica (2003-2017), (Ajuntament de València). Tot i que la informació aportada no és per barris sinó per Centres Municipals de Serveis Socials, el CMSS de Benimaclet (que inclou els barris de Benimaclet, Camí de Vera, Trinitat, Exposició, Mestalla, Jaume Roig, Ciutat Universitària, La Vega Baixa, La Carrasca i Sant Llorenç) és juntament amb el de Ciutat Vella, el que enregistra dades més positives respecte a la vulnerabilitat de la població, en tant que és on menys incidència es dona de col·lectius en risc de pobresa i exclusió social. Aquests resultats converteixen les zones compreses pel CMSS de Ciutat Vella i el CMSS de Benimaclet, en àrees d'acció de reforç. És a dir, àrees en les que no hi ha

⁹ <http://historiastren.blogspot.com/2013/02/la-estacion-de-pont-de-fusta.html>

Consultat el 21 d'octubre de 2021

¹⁰ <https://www.vialibre-ffe.com/noticias.asp?not=22004>

Consultat el 21 d'octubre de 2021

¹¹ Lorente, R. (dir.), "Diagnóstico de necesidades sociales en la ciudad de València: Colectivos vulnerables y nuevos perfiles de vulnerabilidad en un contexto de grave crisis económica", 2017, Universitat de València, Ajuntament de València.

deteriorament material excessiu ni gran percentatge de llars en situació de vulnerabilitat, sinó que existeixen nivells de benestar material per sobre la mitjana. Tot i així, caldria tenir en compte el impacte de la crisi derivada de la Covid-19 sobre aquestes xifres positives.

A aquest estudi s'inclou l'anàlisi de les xarxes de suport i sociabilitat com a dimensió a tenir en compte a l'hora d'analitzar la vulnerabilitat de la població. Al mateix temps, aquesta dimensió s'estructura en torn a 5 àrees: necessitat d'ajuda a les tasques quotidianes a la llar, activitats d'oci i temps lliure, tasques d'autocures i cures d'altres familiars de la mateixa llar, estat de salut dels integrants de la llar i la participació en associacions. Tot i que no comptem amb les dades concretes per al barri que ens ocupa, al conjunt de barris del CSMM Benimaclet s'enregistren les taxes més altes de participació en associacions (més del 80% front el 45% del total de la ciutat).

5. Dades sociodemogràfiques sobre la població del barri

En aquest apartat s'analitzen les xifres de població i vivendes del barri de Trinitat. A partir d'aquestes dades quantitatives ens apropem a conèixer les particularitats sociodemogràfiques d'aquest barri en qüestió.

Taula 1. Evolució de la població

	<i>Trinitat</i>		<i>Ciutat de València</i>	
	<i>Habitants</i>	<i>Variació %</i>	<i>Habitants</i>	<i>Variació %</i>
1970	9.183		648.003	
1975	9.360	1,9	707.915	9,2
1981	10.151	8,5	744.748	5,2
1986	9.468	-6,7	729.419	-2,1
1991	9.277	2,0	752.909	3,2
1996	8.533	-8,0	746.683	-0,8
2001	8.201	-3,9	750.476	0,5
2002	8.518	3,9	764.010	1,8
2003	8.577	0,7	782.846	2,5
2004	8.548	-0,3	790.754	1,0
2005	8.453	-1,1	797.291	0,8
2006	8.410	-0,5	807.396	1,3
2007	8.256	-1,8	800.666	-0,8
2008	8.231	-0,3	810.064	1,2
2009	8.322	1,1	815.440	0,7
2010	8.211	-1,3	810.444	-0,6
2011	8.073	-1,7	800.469	-1,2
2012	7.944	-1,6	799.188	-0,2
2013	7.885	-0,7	794.228	-0,6
2014	7.803	-1,0	787.301	-0,9
2015	7.802	0,0	787.266	0,0
2016	7.842	0,5	791.632	0,6
2017	7.876	0,4	792.086	0,1

2018	7.943	0,9	798.538	0,8
2019	7.807	-1,7	795.736	-0,4
2020	7.856	0,6	801.545	0,7
2021	7.854	0,0	800.180	-0,2
<i>Variació 70/21</i>	-14,5		23,5	

Font: Padró municipal d'habitants a 01/01/2021; 2007 y 1991. Oficina Estadística de l'Ajuntament de València.

La Taula 1 mostra la tendència positiva que ha experimentat l'evolució de la població de Trinitat en el període comprés entre 1970 i 1981. A partir de 1986 s'observa un decreixement d'un 6,7%. Des d'aquest any fins al 2021 els valors positius i negatius van alternant-se, però en general la tendència és decreixent. L'any 1996 es produeix la davallada més gran amb un valor negatiu del 8%. Aquest decreixement representa en termes absoluts des de 1970 fins a 2021 1.329 habitants, el que representa un -14,5% de variació en aquest període. En canvi, la ciutat de València ha experimentat una tendència positiva, que en termes absoluts ha augmentat 152.177 habitants, el que representa el 23,5% de variació entre 1970 i 2021.

Taula 2. Població per sexe i edat

	<i>Trinitat</i>						<i>Ciutat de València</i>	
	<i>Homes</i>	<i>% per grups d'edat</i>	<i>Dones</i>	<i>% per grups d'edat</i>	<i>Total</i>	<i>% per grups d'edat</i>	<i>Total</i>	<i>% per grups d'edat</i>
<i>0-15</i>	506	14,1	487	11,4	993	12,6	111.439	13,9
<i>16-64</i>	2.331	65,1	2.543	59,5	4.874	62,1	519.090	64,9
<i>65 i més</i>	741	20,7	1.246	29,1	1.987	25,3	169.651	21,2
<i>Total</i>	3.578	100	4.276	100	7.854	100	800.180	100
<i>% per sexe</i>	45,6		54,4		100			

Font: Padró municipal d'habitants a 01/01/2021. Oficina Estadística de l'Ajuntament de València.

Trinitat no presenta diferències dràstiques respecte a la globalitat de la ciutat de València pel que fa a la distribució poblacional per grups d'edat. El grup d'edat de 0 a 15 anys i el de 16 a 64, estan lleument per davall del conjunt de la ciutat, amb una diferència de 1,3 i 2,8 respectivament. Per contra, el grup d'edat de 65 i enregistra

valors per damunt dels que s'observa al conjunt de la ciutat, concretament 4,1 punts percentuals.

Pel que fa a la distribució per sexe, el barri de Trinitat té un percentatge major de dones respecte als homes (54,4% enfront del 45,6%). Un tret a destacar del que ofereixen les dades és l'augment de dones a mesura que va augmentant l'edat. Mentre que entre el grup de 0 a 15 anys la diferència no és significativa (tan sols hi ha 19 barons més que dones), en el grup de 16 a 64 anys hi ha 212 dones més que homes i, per al grup d'edat de 65 i més, hi ha 505 dones més. Aquesta diferència entre homes i dones en els grups d'edat més grans té a veure amb la tendència a la feminització de l'envelliment, vinculada a l'esperança més gran de vida de les dones.

Taula 3. Població segons lloc de naixement

	<i>Trinitat</i>		<i>Ciutat de València</i>	
	<i>nº persones</i>	<i>%</i>	<i>nº persones</i>	<i>%</i>
<i>València</i>	3.724	47,4	428.212	53,5
<i>Resta de L'Horta</i>	230	2,9	21.560	2,7
<i>Resta de la C. Valenciana</i>	784	10,0	58.310	7,3
<i>Resta de l'Estat</i>	1.316	16,8	131.366	16,4
<i>Estranger</i>	1.800	22,9	160.732	20,1
<i>Total</i>	7.854	100	800.180	100

Fuente: Padró municipal d'habitants a 01/01/2021. Oficina Estadística de l'Ajuntament de València.

La Taula 3 mostra la població del barri de Trinitat i la ciutat de València segons el lloc de naixement. Com s'observa, no hi ha variacions significatives, tan sols petites diferències. En ambdós casos el percentatge major s'observa en la població que procedeix de la ciutat de València, encara que a Trinitat s'enregistra menys població d'altres barris que al total de la ciutat amb una variació percentual de 6,1 punts percentuals.

Per contra, la població provinent de la resta de la Comunitat Valenciana i de la resta de l'Estat és major en el barri que en la ciutat de València, especialment en la resta de la comunitat, que amb 2,7 punts percentuals més sobre el de la ciutat, representa el quart percentatge més alt del barri de Trinitat.

Per últim, assenyalar que la proporció procedent de l'estranger és el segon percentatge més alt, tant al barri de Trinitat com a la ciutat de València amb un total de 22,9% i un 20,1% del total respectivament.

Taula 4. Població nascuda en la resta de l'Estat, per comunitats autònomes principals

	<i>Trinitat</i>		<i>Ciutat de València</i>	
	Total	%	Total	%
<i>Castella La Manxa</i>	386	29,3	42.959	32,7
<i>Andalusia</i>	165	12,5	22.749	17,3
<i>C. Madrid</i>	142	10,8	12.649	9,6
<i>Aragó</i>	162	12,3	10.732	8,2
<i>Castella i Lleó</i>	102	7,8	9.752	7,4
<i>Catalunya</i>	96	7,3	8.304	6,3
<i>Resta</i>	263	20,0	24.221	18,5
<i>Total</i>	1.316	100	131.366	100

Font: Padró municipal d'habitants a 01/01/2021. Oficina Estadística de l'Ajuntament de València.

La taula 4 recull els principals orígens de procedència de la població d'altres indrets de l'Estat espanyol per comunitats autònomes. Així doncs, les comunitats de Castella la Manxa, Andalusia, Madrid, Aragó, Castella i Lleó i Catalunya són els llocs de procedència més representatius al barri de Trinitat i a la ciutat en general.

A ambdós casos, la població procedent de Castella La Manxa és la més nombrosa, sent d'un 29,3 al barri de Trinitat i d'un 32,7% a la ciutat de València. Andalusia es la segona comunitat amb més població en ambdós casos, representa un 17,3% a la ciutat de València i 12,5% a Trinitat. El fet que el major nombre de població provinga de Castella la Manxa i Andalusia es relaciona amb el fenomen de l'èxode rural de la segona meitat del segle XX que es referenciava anteriorment, donat que foren aquestes dues comunitats en què major incidència va tindre aquest moviment migratori.

Respecte a la resta de comunitats de procedència, no existeixen diferències a assenyalar entre el barri de Trinitat i la ciutat de València, en tant que mantenen més o menys els mateixos valors. Sols s'observa una lleugera variació de 4,1 punts en el cas d'Aragó que

representa un 12,3% en el cas del barri i 8,2% en el cas de la ciutat. A més, cal assenyalar que en el cas de Trinitat la població aragonesa representa la tercera més nombrosa, amb tan sols una diferència de 0,2 punts percentuals respecte a Andalusia.

Taula 5. Població estrangera segons sexe i nacionalitat

	<i>Trinitat</i>		<i>Dones</i>	<i>%</i>	<i>Total</i>	<i>%</i>
	<i>Homes</i>	<i>%</i>				
<i>UE (27)</i>	222	34,8	238	33,6	460	34,1
<i>Resta d'Europa</i>	54	8,5	61	8,6	115	8,5
<i>Àfrica</i>	46	7,2	27	3,8	73	5,4
<i>Amèrica del Nord</i>	12	1,9	9	1,3	21	1,6
<i>Amèrica Central</i>	40	6,3	67	9,4	107	7,9
<i>Amèrica del Sud</i>	192	30,1	224	31,6	416	30,9
<i>Àsia</i>	70	11,0	83	11,7	153	11,4
<i>Oceania i altres</i>	2	0,3	0	0,0	2	0,1
<i>Total</i>	638	100	709	100	1.347	100
	<i>Ciutat de València</i>		<i>Dones</i>	<i>%</i>	<i>Total</i>	<i>%</i>
	<i>Homes</i>	<i>%</i>				
<i>UE (27)</i>	15.499	26,5	15.946	27,4	31.445	26,9
<i>Resta d'Europa</i>	4.926	8,4	5.930	10,2	10.856	9,3
<i>Àfrica</i>	7.835	13,4	4.180	7,2	12.015	10,3
<i>Amèrica del Nord</i>	1.126	1,9	1.258	2,1	2.384	2,1
<i>Amèrica Central</i>	2.832	4,9	5.281	9,1	8.113	6,9
<i>Amèrica del Sud</i>	15.073	25,8	17.559	30,2	32.632	28,0
<i>Àsia</i>	11.118	19,0	7.966	13,7	19.084	16,4
<i>Oceania i altres</i>	60	0,1	63	0,1	123	0,1
<i>Total</i>	58.469	100	58.183	100	116.652	100

Fuente: Padró municipal d'habitants a 01/01/2021. Oficina Estadística de l'Ajuntament de València.

Convé assenyalar la diferència entre la *població nascuda a l'estranger* (Taula 3) i la *població estrangera* (Taules 5 i 7) abans d'analitzar les dades relatives a la Taula 5. Mentre que a la primera categoria es poden incloure persones procedents d'altres països tant amb nacionalitat estrangera com amb nacionalitat espanyola, la segona categoria inclou a la població estrangera que posseeix únicament nacionalitat estrangera. D'ahí la diferència entre ambdues quantitats, la de la població segons lloc de naixement del barri de Trinitat de la Taula 3 (1.800) i la població estrangera de les Taules 5 i 7 (1.347), que suposa que al barri hi ha 453 habitants d'origen estranger amb la nacionalitat espanyola.

A l'analitzar la distribució de la població d'acord amb la nacionalitat, s'observa que el percentatge més gran de la població estrangera prové de la Unió Europea. En el cas de Trinitat s'enregistra un major percentatge respecte a la ciutat de València, amb un 34,1% enfront del 26,9% que es registra a la ciutat. Amèrica del Sud és l'origen de procedència amb major percentatge després de la Unió Europea en ambdós casos. En aquest cas, hi ha una lleugera variació percentual amb 30,9% en el cas de Trinitat i 28,0% en el de València. La població estrangera que prové d'Àsia ocupa el tercer lloc en els dos casos, que representa un 11,4% en el barri i 16,4% a la ciutat. Tant al barri com a la ciutat, el conjunt d'aquestes tres nacionalitats representa aproximadament el 70% del total de població estrangera.

D'altra banda, a l'observar la distribució per sexe i nacionalitat, tant a Trinitat com a la ciutat, es reflecteixen dinàmiques globals dels moviments migratoris. De manera que es pot afirmar que existeix una feminització de la població d'origen centreamericà o sud-americà, molt vinculat al fenomen de cadenes de cures globals. De la mateixa manera, passa amb la masculinització de la població procedent d'Àfrica, fenomen inserit dintre de les lògiques culturals que incideix en els moviments migratoris actuals. La proporció d'homes africans és aproximadament el doble que de dones en els dos casos: en el barri de Trinitat 7,2% homes i 3,8% de dones i, a la ciutat de València, 13,4% homes i 7,2% dones.

Taula 6. Nacionalitats estrangeres majoritàries 2010 i 2021.

2010				2021			
Trinitat		Ciutat de València		Trinitat		Ciutat de València	
<i>Equador</i>	10,3	<i>Equador</i>	12,1	<i>Itàlia</i>	12,9	<i>Itàlia</i>	8,5
<i>Romania</i>	9,9	<i>Bolívia</i>	11,2	<i>Colòmbia</i>	7,1	<i>Colòmbia</i>	8,1
<i>Bolívia</i>	9,6	<i>Romania</i>	9,3	<i>Veneçuela</i>	6,6	<i>Romania</i>	7,4
<i>Colòmbia</i>	8,9	<i>Colòmbia</i>	8,4	<i>Hondures</i>	5,7	<i>Xina</i>	7,0

Font: Padró municipal d'habitants a 01/01/2010 i 01/01/2021. Oficina Estadística de l'Ajuntament de València.

La Taula 6 recull les variacions en les nacionalitats estrangeres majoritàries que han hagut en 2021 respecte a l'any 2010. En els dos àmbits d'anàlisi, s'han donat canvis en les nacionalitats estrangeres. Així, mentre que l'any 2010 en els dos casos la procedència majoritària era Equador amb una diferència de 2 punts percentuals (10,3% al barri i 12,1% a la ciutat), 11 anys després la nacionalitat estrangera majoritària és la italiana, amb més representació en el cas de Trinitat (12,9%) que en el conjunt de la ciutat (8,5%).

Actualment, a Trinitat la segona nacionalitat majoritària és la colombiana (7,1%). Coincideix també aquesta major proporció de població colombiana en el cas de la ciutat de València on es recull un percentatge major que al barri (8,1%).

Una dada que s'observa a ambdós casos és que Equador, que en l'any 2010 era la nacionalitat majoritària, en 2021 desapareix, igual que va ocórrer amb altres nacionalitats llatinoamericanes en les quals en aqueixos anys es va produir importants moviments de retorn o d'eixida a altres països. En el cas de Trinitat aquesta nacionalitat se substitueix per la italiana, l'hondurenys i la veneçolana i, en el cas de València per la italiana, romanesa i la xinesa. En aquest darrer cas, la nacionalitat romanesa segueix mantenint-se en el tercer percentatge més representatiu (9,3% en 2010, 7,4% en 2021).

Taula 7. Comparació població estrangera 2010 i 2021

		<i>Trinitat</i>		<i>Ciutat de València</i>	
2010	<i>Població total</i>	8.211	16,4%	810.444	14,8%
	<i>Població estrangera</i>	1.349		120.273	
2021	<i>Població total</i>	7.854	17,2%	800.180	14,6%
	<i>Població estrangera</i>	1.347		116.652	

Font: Padró municipal d'habitants a 01/01/2010 i 01/01/2021. Oficina Estadística de l'Ajuntament de València.

La Taula 7 permet fer una comparativa entre la població estrangera de l'any 2010 i el 2021. A Trinitat el percentatge de població estrangera és major al barri de Trinitat que en el còmput total de la ciutat, tant en l'any 2010 com en 2021. De fet, aquesta diferència s'ha incrementat durant els 11 anys transcorreguts des de 2010. Si bé en l'any 2010 aquesta diferència era d'1,6 punts percentuals (16,4% Trinitat, 14,8% València); en 2021 aquesta diferència ha augmentat fins a 2,6 punts percentuals (17,2% al barri i 14,6% a la ciutat). En conclusió, en el barri augmenta en l'última dècada la taxa d'immigració mentre que a la ciutat està disminuint. Això sobretot es deu a població europea, encara que les proporcions de persones procedents d'Àsia o d'Àfrica també són superiors a les que es produeixen a la ciutat.

Taula 8. Fulls padronals segons el número de persones.

	<i>Trinitat</i>		<i>Ciutat de València</i>	
	<i>Fulls familiars</i>	<i>%</i>	<i>Fulls familiars</i>	<i>%</i>
<i>1 persona</i>	1.466	40,8	113.414	33,9
<i>2 persones</i>	977	27,2	91.533	27,3
<i>3 persones</i>	580	16,1	61.643	18,4
<i>4 persones</i>	360	10,0	47.009	14,1
<i>5 persones</i>	134	3,7	13.742	4,1
<i>6 persones</i>	49	1,4	4.617	1,1
<i>7 o més persones</i>	28	0,8	3.583	1,1
<i>Total</i>	3.594	100	335.541	100

Font: Padró municipal d'habitants a 01/01/2010 i 01/01/2021. Oficina Estadística de l'Ajuntament de València.

La composició de les llars familiars per nombre de persones convivents enregistrades als fulls padronals s'inclou a la Taula 8. Les llars unipersonals són el cas més nombrós en els dos casos, amb una diferència de 6,9 punts percentuals que situa a Trinitat per damunt del conjunt de la ciutat (40,8% i 33,9% respectivament). Aquest tipus de llars en molts casos, representen a persones grans, especialment dones. Aquesta dada correlaciona amb el major volum de persones majors en el barri que a la ciutat.

D'altra banda, a mesura que va augmentant les persones per llars, disminueix el nombre de fulls padronals. D'acord amb aquesta tendència decreixent, als fulls padronals amb una persona li segueixen els de 2 persones i així successivament en ambdós casos. Els fulls familiars amb dos persones representen el 27,2% a Trinitat i el 27,3% a València. De manera que el 60% dels fulls padronals es componen per fulls unipersonals i de dues persones en ambdós casos. El 40% restant el representen les llars compensades per 3 persones (16,1% Trinitat, 18,4% València) i 4 persones (10,0% al barri, 14,1% a la ciutat).

Taula 9. Número de fulls padronals i persones

	<i>Trinitat</i>	<i>% respecte al total ciutat</i>	<i>Ciutat de València</i>
<i>Total de fulls</i>	3.604	1,1	335.962
<i>Total de persones</i>	7.854	1	800.180
<i>Fulls familiars</i>	3.594	1,1	335.541
<i>Persones en fulls familiars</i>	7.787	1	794.508
<i>Mitjana de persones en fulls</i>	2,18	-	2,38
<i>Fulls col·lectius</i>	10	2,4	421
<i>Total de persones en fulls col·lectius</i>	67	1,2	5.672

Font: Padró municipal d'habitants a 01/01/2010 i 01/01/2021. Oficina Estadística de l'Ajuntament de València.

Els fulls padronals recullen la informació de les persones que estan empadronades en un mateix lloc i, com s'observa a la Taula 9, inclouen d'una banda, fulls familiars (llars) i, d'altra banda, fulls col·lectius que recullen empadronaments a residències, vivendes tutelades, etcètera. A Trinitat, amb una població de 7.854 persones, hi ha 3.604 nuclis familiars que comparteixen llar o residència col·lectiva, el que suposa un 1,1% del total de la ciutat. La mitjana de persones per full al barri és molt semblant a la del conjunt de la ciutat amb a penes un 0,2 per davall (2,18 Trinitat, 2,38 València). Pel que fa als fulls col·lectius, representen el 2,4% del total de la ciutat, ja que es registren 10 fulls al barri front dels 421 de la ciutat.

Taula 10. Principals dades demogràfiques¹²

	<i>Trinitat</i>	<i>Diferència</i>	<i>Ciutat de València</i>
<i>Taxa bruta de natalitat¹³</i>	7,5	0,5	7
<i>Taxa bruta de mortalitat¹⁴</i>	11,6	3,3	8,3
<i>Taxa general de fecunditat¹⁵</i>	33,3	2,2	31,1
<i>Relació de masculinitat¹⁶</i>	83,1	-7,5	90,6
<i>Edat mitjana</i>	46,2	1,7	44,5
<i>Índex d'envelliment¹⁷</i>	195,4	47,7	147,7
<i>Índex de sobrenvelliment¹⁸</i>	18,6	2,8	15,8
<i>Índex demogràfic de dependència¹⁹</i>	61,3	6,9	54,4

Font: Padró municipal d'habitants a 01/01/2010 i 01/01/2021. Oficina Estadística de l'Ajuntament de València.

La Taula 10 inclou les principals dades demogràfiques. La diferència més notable entre el barri de Trinitat i la ciutat de València és respecte a l'índex d'envelliment que, en el cas del barri presenta un valor superior respecte a la ciutat de 47,7 punts percentuals. Existeixen a més altres diferències més lleus que marquen aquesta tendència que s'observa a Trinitat de major envelliment poblacional. Es tracta de la taxa bruta de natalitat (de 0,5 punts menys que a València), la taxa bruta de mortalitat (3,3 menys en el cas de la ciutat) i la taxa general de fecunditat (2,2 punts menys que a la ciutat).

La segona diferència més significativa entre ambdues poblacions d'anàlisi és la relació de masculinitat que a Trinitat està 7,5 punts per baix que en la ciutat de València (83,1% i 90,6% respectivament) pel que en la població d'estudi existeix major desequilibri entre dones i homes que a la ciutat de València.

També cal destacar que existeix una diferència de 6,9 de l'índex demogràfic de la dependència en el que Trinitat enregistra més proporció que al total de la ciutat de València. De manera que, Trinitat no sols té més població envellida i vivint sola, sinó que aquesta població es troba en situació de dependència.

¹² Les dades corresponen a l'any 2020, les relatives a 2021 no estan disponibles.

¹³ Número de naixements d'una població per cada mil habitants en un any.

¹⁴ Número de defuncions d'una població per cada mil habitants en un any.

¹⁵ Número de naixements vius per cada grup de 1.000 dones entre les edats de 15 a 49 durant un any determinat.

¹⁶ Raó d'homes per dones d'una població expressada en tant per cent.

¹⁷ Proporció del número de persones de més de 65 anys respecte a la població total.

¹⁸ El número de persones majors de 75 anys que hi ha per cada persona major de 65 anys.

¹⁹ Proporció de persones dependents (persones menors de 16 anys o majors de 64) sobre la població en edat de treballar (entre 16 i 64 anys).

Taula 11. Població de 16 i més anys en habitatges principals segons sexe i relació amb l'activitat econòmica²⁰

	<i>Total</i>	<i>Actius</i>	<i>% respecte del total</i>	<i>Ocupats</i>	<i>% respecte del total</i>	<i>Aturats</i>	<i>% respecte del total</i>	<i>Inactius</i>	<i>% respecte del total</i>
<i>Homes</i>	3.905	2.495	30,4	1.680	20,5	810	9,9	1.410	17,2
<i>Dones</i>	4.310	2.345	28,5	1.775	21,6	570	6,9	1.965	23,9
<i>Total</i>	8.215	4.840	58,9	3.455	42,1	1.380	16,8	3.375	41,1

Font: Padró municipal d'habitants a 01/01/2020. Oficina Estadística de l'Ajuntament de València. Nota: les dades es presenten arrodonides de 0 i 5.

L'anterior taula exposa dades poblacionals en relació amb l'activitat econòmica per habitatge del barri de Trinitat. Com s'observa, del 58,9% de població que es troba activa, el 42,1% està ocupada i el 16,8% de la població està aturada. Existeix una lleugera diferència entre les dones i els homes en situació activa, en la que les dones estan 1,9 punts per davall dels homes. Contràriament, pel que fa a la població aturada, les dones se situen 3 punts per davall dels homes.

En situació d'inactivitat es troba el 41,1% de la població de 16 anys i més, proporció en la qual hi ha major representació de dones (23,9%) que d'homes (17,2%), amb una diferència de 6,7 punts percentuals.

Taula 12. Població activa de 16 i més anys en habitatges principals segons sexe i activitat de l'establiment.

	<i>Agricultura, ramaderia i pesca</i>	<i>Indústria</i>	<i>Construcció</i>	<i>Serveis</i>	<i>Total</i>
<i>Homes</i>	165	225	280	1.735	2.495
<i>Dones</i>	35	55	55	2.075	2.345
<i>Total</i>	200	280	335	3.810	4.840

Font: Padró municipal d'habitants a 01/01/2020. Oficina Estadística de l'Ajuntament de València. Nota: les dades es presenten arrodonides de 0 i 5.

Analitzant en deteniment les dades sobre la població activa, la Taula 12 mostra la distribució de població activa per activitats. El sector serveis és el majoritari, seguint la tendència de la resta de la ciutat, relacionada amb la terciarització de l'economia. D'un

²⁰ Les dades corresponen a l'any 2020, les relatives a 2021 no estan disponibles.

total de 4.840 persones, el 79% es dedica a aquest sector (3.810 persones). A més, es tracta d'un sector feminitzat que en aquest cas s'observa amb una diferència de 340 dones més que homes dedicats a aquest sector.

Per contra, la resta de sectors estan masculinitats, especialment el sector de la construcció (segon sector amb més població activa) i el sector de la indústria (tercer sector més majoritari), amb una diferència de 225 i 170 homes més que dones respectivament. Un dels efectes de la terciarització de l'economia és que el sector de l'agricultura, ramaderia i pesca siga el menys majoritari, amb tan sols 200 persones front un total de 4.840. En aquest cas, malgrat que també s'observa la masculinització del sector, la diferència és menor (130 homes més que dones).

Taula 13. Habitatges segons any d'antiguitat.

	<i>Trinitat</i>		<i>Ciutat de València</i>	
	<i>Nº habitatges</i>	<i>%</i>	<i>Nº habitatges</i>	<i>%</i>
<i>1801-1900</i>	15	0,3	6.342	1,5
<i>1901-1920</i>	10	0,2	7.620	1,9
<i>1921-1940</i>	47	1,0	22.251	5,4
<i>1941-1960</i>	1.025	22,6	49.824	12,1
<i>1961-1980</i>	2.924	64,5	193.411	47,2
<i>1981-2000</i>	416	9,2	85.817	20,9
<i>2001 - 2010</i>	85	1,9	40.069	9,8
<i>2011-actual</i>	14	0,3	4.529	1,1
<i>Total</i>	4.536	100	410.100	100

Font: Cadastre Immobiliari Urbà 2020. Oficina Estadística de l'Ajuntament de València.

A partir de les dades de la Taula 13, podem analitzar el nombre d'habitatges i la seua antiguitat, tant al barri d'anàlisi com a la ciutat de València. En ambdós casos la majoria dels habitatges es van construir d'entre els anys 60 i 80 del segle passat. En el cas de Trinitat, el percentatge de construccions durant aquestes dècades és prou superior que al conjunt de la ciutat, sent d'un 64,5% les vivendes d'aquesta època front al 47,2%. També en aquest cas de Trinitat el nombre de vivendes construïdes durant els anys 40 i 50 és superior que el de la resta de la ciutat (22,6% front 12,1%), fet que ens dona informació sobre l'expansió i evolució urbanística del barri. Per contra, les vivendes

construïdes durant els anys 89 i 90 representen la proporció més gran en el cas de la ciutat de València, amb un 20,9%, mentre que al barri de Trinitat les vivendes d'aquesta època representen el 9,2%

A partir dels anys 2000 fins a l'actualitat, disminueix la construcció d'habitatges, tant a Trinitat com al total de la ciutat, situant-se les xifres del barri per davall del total dels habitatges per a la ciutat de València amb una diferència de 7,9 punts percentuals. La crisi de 2008 explica la davallada dels percentatges d'habitatges construïts a partir dels 2000, especialment a partir del 2010.

Taula 14. Valors cadastrals mitjans per habitatge

	<i>Trinitat</i>	<i>Variació respecte a la ciutat</i>	<i>Ciutat de València</i>
<i>Valor del sòl</i>	15.878,14 €	2.468,76 €	18.346,9 €
<i>Valor de la construcció</i>	23.230,18 €	5.701,82 €	28.932 €
<i>Valor total</i>	39.108,32 €	8.172,38 €	47.280,7 €
<i>Valor per m²</i>	407,65 €	24,35 €	432 €

Font: Cadastre Immobiliari Urbà 2020. Oficina Estadística de l'Ajuntament de València.

La Taula 14 ofereix informació relativa als valors cadastrals mitjans per habitatge. Al barri de Trinitat aquests es situen lleugerament per davall que els de la mitjana de la ciutat de València. Tant el valor del sòl, com el valor de la construcció, el valor total i el valor per m² és superior en el cas de la ciutat de València, presentant diferències significatives, especialment pel que fa al valor de la construcció i al valor total. En el primer cas, el valor mitjà de la ciutat és de 5.702 euros més que al valor mitjà del barri de Trinitat. pel que fa al valor total la diferència encara és major, sent 8.172 euros més car a la ciutat.

6. Renda i vulnerabilitat

Aquest apartat està dedicat a les dades socioeconòmiques i taxes de vulnerabilitat del barri d'estudi. Convé puntualitzar que, si bé la informació relativa a la població vulnerable, renda mitjana i el percentatge de població en risc de pobresa sí que fa referència al barri de Trinitat, concretament a les seccions censals; la informació relativa a l'indicador AROPE no ofereix aquesta informació desagregada per barris sinó per l'àrea d'actuació del Centre Municipal de Serveis Socials de Benimaclet, que inclou els següents barris: Benimaclet, Camí de Vera, Trinitat, Exposició, Mestalla, Jaume Roig, Ciutat Universitària, La Vega Baixa, La Carrasca i Sant Llorenç.

Taula 15. Valors de renda mitjana i població en risc de pobresa por seccions censals de Trinitat.

<i>Seccions</i>	<i>Renda²¹</i>	<i>Risc de pobresa²²</i>
521	10.020,00	32,80
522	10.639,00	22,10
525	12.760,00	18,20
526	14.669,00	17,70
527	12.501,00	16,60
528	15.635,00	16,20

Font: "Àrees vulnerables a la ciutat de València. Seccions censals. 2019", Oficina Estadística de València.

En primer lloc, la Taula 15 recull dades referents al nivell econòmic de Trinitat desagregades per les distintes seccions censals que permeten analitzar les diferències en la renda mitjana i el risc de pobresa en funció d'aquestes zones.

Pel que fa a les dades referents al nivell econòmic de Trinitat, a la Taula 15 s'observen variacions en la renda mitjana de les diferents seccions censals. Els ingressos més elevats es registren a la secció 528 (15.635 euros) i la 526 (14.669 euros) on es registren alhora els percentatges més baixos de població en risc de pobresa (16,20 i 17,70 respectivament). Per contra, a la secció 521 la renda mitjana és de 10.020 euros, amb

²¹ Renda mitjana d'una persona resident en la secció indicada. Un valor alt indica un nivell menor de vulnerabilitat. Any de referència: 2016.

²² Percentatge de població amb ingressos per unitat de consum inferiors al 60% de la mitjana en la secció. Un valor alt indica major nivell de vulnerabilitat. Any de referència: 2016.

una variació respecte a la mitjana més alta de 5.615 euros. Respecte al percentatge de risc de pobresa per seccions censals, s’observa que els percentatges elevats corresponen amb la renda mitjana més baixa, donant-se en les seccions 521, amb un risc de pobresa del 32,80% i a la 522, amb un percentatge del 22,10%.

Seguidament, a la Taula 16 s’oferiran dades sobre la població vulnerable, però abans convindria explicar que la població vulnerable es calcula a través d’un índex sintètic que agrega diverses situacions en les quals influeixen tres indicadors: demogràfic, equipaments i socioeconòmic. Aquesta taula inclou dades de població vulnerable, potencialment vulnerable o afectada pel factor socioeconòmic de vulnerabilitat (ja que a vegades unes bones dades en indicadors demogràfics i d’equipament poden camuflar una situació econòmicament vulnerable).

Taula 16. Població vulnerable del CMSS de Benimaclet.

<i>CMSS Benimaclet</i>	<i>Població 2019</i>	<i>Total població vulnerable</i>	<i>% població / barri</i>	<i>% població vulnerable / CMSS</i>
<i>TRINITAT</i>	7.807	0	0	0
<i>EXPOSICIÓ</i>	6.730	0	0	0
<i>MESTALLA</i>	14.646	894	6,1	25,8
<i>JAUME ROIG</i>	6.469	0	0	0
<i>CIUTAT UNIVERSITÀRIA</i>	2.693	0	0	0
<i>LA BECA BAIXA</i>	5.572	0	0	0
<i>LA CARRASCA</i>	3.542	0	0	0
<i>BENIMACLET</i>	23.306	2.568	11,0	74,2
<i>CAMÍ DE VERA</i>	5.412	0	0	0
<i>SANT LLORENÇ</i>	10.879	0	0	0
<i>Total CMSS</i>	87.056	3.462	4,0	100

Font: “Àrees vulnerables a la ciutat de València. Seccions censals. 2019. Aplicat als centres municipals de Serveis Socials CMSS” (2020).

Com es pot veure, aquesta taula (16) mostra la població vulnerable dels barris del Centre Municipal de Serveis Socials de Benimaclet. S’observa que hi ha 8 barris sense població vulnerable: Exposició, Jaume Roig, Ciutat Universitària, la Beca Baixa, la Carrasca, Camí de Vera, Sant Llorenç i el que ens ocupa en aquest estudi, Trinitat. Els barris, d’altra banda, que sí que alberguen població vulnerable són Benimaclet (74,2%) i Mestalla (25,8%).

Plànol 6. Població vulnerable del districte la Saïdia.

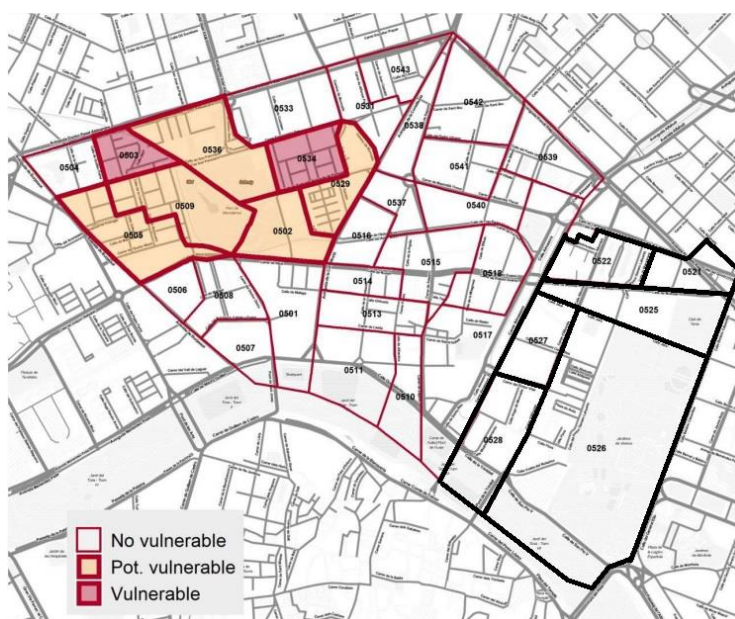

Font: “Àrees vulnerables a la ciutat de València. Seccions censals. 2019. Aplicat als centres municipals de Serveis Socials CMSS” (2020).

Tal i com avançava la Taula 16 i com es visualitza al Plànol 6, al barri de Trinitat no hi ha cap secció en situació de vulnerabilitat, ni en situació potencial de vulnerabilitat. No és el cas d’altres barris del districte de la Saïdia.

Taula 17. LIHC, població amb baixos ingressos i alts costos d'energia, 2016.

<i>Districte</i>	<i>LIHC</i>
<i>La Saïdia</i>	13,2 %
<i>Ciutat Vella</i>	0 %
<i>L'Eixample</i>	0 %
<i>Pobles del Nord</i>	21,9 %
<i>Ciutat de València</i>	10,2 %

Font: Projecte de mapa de la pobresa energètica per a l’Ajuntament de València. Universitat Politècnica de València (2016).

La Taula 17 recull informació sobre la població amb baixos ingressos i alts costos d'energia mitjançant l'indicador Low Income, High Cost (LIHC). El districte de La Saïdia ocupa una posició intermèdia entre els districtes amb major LIHC, Pobles del Nord (21,9%) i els que tenen menor LIHC, Ciutat Vella i l'Eixample (0%). Com es pot observar, al districte de La Saïdia el 13% de les llars pateixen pobresa energètica, una xifra propera al que es recull a la ciutat de València en general que es situa al voltant del 10%.

Taula 18. Percentatge de llars per davall del llindar de pobresa (indicador AROPE) en CMSS.

	<i>Llars sota el llindar de la pobresa</i>
<i>Benimaclet</i>	7,7 %
<i>Ciutat Vella</i>	7,9 %
<i>Salvador Allende</i>	32,5 %
<i>Ciutat de València</i>	20,6 %

Font: Lorente, Raúl (Dir.): *Diagnòstic de necessitats socials de la ciutat de València: Col·lectius vulnerables i nous perfils de vulnerabilitat en un context de greu crisi econòmica*. Ajuntament de València i Universitat de València, 2017.

El que reflecteix la Taula 18 és el percentatge de llars per davall del llindar de la pobresa per Centres Municipals de Serveis Socials d'acord amb l'indicador AROPE. Es tracta d'un indicador que inclou l'enfocament monetari, l'enfocament de les condicions de vida i la percepció de les llars respecte a situacions de vulnerabilitat. Així doncs, als barris que s'engloben en el CMSS de Benimaclet, s'observa un 7,7% de llars per sota del llindar de la pobresa, sent aquesta la xifra més baixa per al conjunt de la ciutat de València, on hi ha una incidència del 20,6%. Ciutat Vella és juntament amb Benimaclet el Centre Municipal de Serveis Socials amb menys percentatge i, per contra, el CMSS Salvador Allende és on més llars per davall del llindar de la pobresa existeixen, concretament un 32,5%.

Taula 19. Proporció de llars per cada component de l'indicador AROPE²³ en CMSS Benimaclet

<i>INDICADORS AROPE</i>	<i>% CMSS Benimaclet</i>	
<i>1) No pot permetre's anar de vacances almenys una setmana a l'any</i>	10,3	
<i>2) No pot permetre's un menjar de carn, pollastre o peix almenys cada dos dies</i>	<1	
<i>3) No pot permetre's mantenir l'habitatge a una temperatura adequada</i>	3,2	
<i>4) No té capacitat per a afrontar despeses imprevistes (de 650 €).</i>	20,5	
<i>5) Ha tingut retards en el pagament de despeses relacionades amb l'habitatge principal</i>	<i>Préstec hipotecari</i>	0,0
	<i>Compres ajornades o altres préstecs</i>	5,8
	<i>Pagament del rebut de lloguer</i>	0,0
	<i>Algun rebut d'aigua, llum, calefacció</i>	0,0
<i>6) No pot permetre's disposar d'un automòbil</i>	1,16	
<i>7) No pot permetre's disposar d'un ordinador</i>	0,0	
<i>8) No pot permetre's disposar de connexió a Internet</i>	0,75	
<i>9) No pot permetre's disposar de calefacció</i>	1,26	
<i>10) No pot permetre's disposar d'aire condicionat</i>	1,4	
<i>11) No pot permetre's disposar d'una rentadora</i>	<1	

²³ No s'han inclòs el telèfon ni la televisió, ja que en els reportes d'INE han deixat de publicar-se aquests resultats a causa de la seua disposició per quasi la totalitat de la població a Espanya.

Font: Lorente, Raúl (Dir.): *Diagnòstic de necessitats socials de la ciutat de València: Col·lectius vulnerables i nous perfils de vulnerabilitat en un context de greu crisi econòmica*. Ajuntament de València i Universitat de València, 2017.

Aquesta darrera taula inclou les distintes variables que componen l'indicador AROPE.

Hi ha algunes variables que no s'han inclòs a causa dels baixos resultats (menys de l'1%) originada per la disponibilitat majoritària per part de la població. Es tracta de "No pot permetre's disposar de telèfon" i "No pot permetre's disposar de televisió". En canvi, s'han incorporat altres similars per tal de recollir informació significativa.

En el cas del CMSS de Benimaclet, les xifres amb major percentatge d'incidència a la població són les que fan referència a la capacitat d'afrontar despeses imprevistes, que afecta el 20,5% de la població del CMSS i la que fa referència a anar de vacances almenys una setmana a l'any, que correspon al 10,3% de la població que aglutina aquest centre. Tot i que aquests són els valors més alts, cal dir que si es comparen amb la població de la ciutat de València en general, són percentatges baixos, en tant que respecte a la primera variable referida a les despeses imprevistes, el percentatge és el doble si s'aplica al total de la ciutat (40%) i pel que fa a la població que no pot anar-se'n de vacances, el percentatge es triplica (34,6%).

La resta de variables presenten valors molt baixos. De fet, la següent xifra més alta és la que registra que el 5,8% de la població del CMSS Benimaclet ha tingut retard en el pagament de despeses relacionades amb l'habitatge principal, concretament les referides a compres ajornades o altres préstecs. En comparació amb altres CMSS, aquestes xifres són les més baixes, ja que el CMSS de Benimaclet és juntament amb el de Ciutat Vella el que recull xifres més positives respecte a la pobresa i la vulnerabilitat de la població.

7. Recursos

Al següent apartat es recullen les dades dels distints recursos amb què compta el barri de Trinitat. Primerament s'exposaran els recursos socials i, a continuació, altres recursos de caràcter educatiu i sanitari. En últim lloc, també es tindrà en compte els recursos de transport. La xarxa de transport públic és important en tant que serveix per a millorar o dificultar la comunicació i relació entre el barri i la resta de la ciutat.

7.1 Recursos socials

CENTRE MUNICIPAL DE SERVEIS SOCIALS BENIMACLET

C/ Sant Esperit, 15, 46020, València

Tel: 962084380 / Fax: 963539964/ Email: cmssbenimaclet@valencia.es

Web: <http://val/benestar-social-i-integració>

CENTRO MUNICIPAL DE JUVENTUD TRINITAT

C/ Almassora, 30, 46010, València

Teléfono: 963.617.099 /

Web: <https://www.juventud-valencia.es/centros/12/cmj-trinitat/> /

Correu electrònic: cmjtrinitat@valencia.es

ASOCIACIÓN DE VECINOS PONT DE FUSTA

Alboraya, 47 Plata's, 46010, Valencia

Correu electrònic: pontdefusta@nexus2020.com

RESIDENCIA Y CENTRO DE DÍA PARA PERSONAS MAYORES DEPENDIENTES FORTUNY VALENCIA

C/ Flora, 6, 46010, València

Tel: 963611300 /

Sitio Web: www.fortuny-albors.org

Correu electrònic: info@fortuny-albors.org

RESIDENCIA HERMANITAS ANCIANOS DESAMPARADOS

C/ Madre Teresa Jornet, 1, 46009, València (fuera de los límites del barrio)

Tel: 963479250

Correu electrònic: valencia@hermanitas.es / anales@hermanitas.es

PUNTO DE ENCUENTRO FAMILIAR

C/ Pintor Genaro Lahuerta, S/N, 46010, València

Tel: 962084346

Correu electrònic: puntodeencuentro@valencia.es

FUNDACIÓN PAZ Y SOLIDARIDAD DEL PAÍS VALENCIANO

C/ Convento Carmelitas, 1, 46010, Valencia

Tel: 963392646

Web: <https://pauisolidaritat.pv.ccoo.es/>

FUNDACIÓN PARA LA FORMACIÓN Y EL EMPLEO. FOREM

C/ Convento Carmelitas, 1, 46010, València

Tel: 963935150

Web: <http://www.forempv.ccoo.es>

COMEDOR SOCIAL ABEJUELA

C/ Abejuela, 2, 46010, València

Tel: 963695662

Web: www.gva.es

CENTRO MUNICIPAL DE ACTIVIDADES PARA PERSONAS MAYORES
VIVEROS

C/ Ávila, 17, 46010, València

Tel: 963620333

Web: <https://www.valencia.es/es/-/infocidad-centre-municipal-d-activitats-per-a-persones-majors-viveros>

Correu electrònic: cmapm_viveros@valencia.es

CENTRO MUNICIPAL DE ACTIVIDADES PARA PERSONAS MAYORES
TRINITAT

C/ Convento Carmelitas, 1, 46010, València

Teléfono: 963278293

Web: <https://www.valencia.es/-/infocidad-centro-municipal-de-actividades-para-personas-mayores-trinitat>

Correu electrònic: cmapm_trinitat@valencia.es

CPCI. COLEGIO DE EDUCACIÓN ESPECIAL PARÁLISIS CEREBRAL INFANTIL
CRUZ ROJA EN VALENCIA

C/ Alboraiá, 4-6, 46010, València

Tel: 963695954

Web: www.cruzroja.es

Correu electrònic: cpcicole@cruzroja.es

ASOCIACIÓN EL RASTRELL

C/ Vuelta del Ruiseñor, 21, 46010, València

Tel: 96.362.35.09 / 963628970

Web: <http://www.rastrell.org>

Correu electrònic: gerencia@rastrell.org

ASOCIACIÓN DE MUJERES ACTIVAS TRINITAT - AMAT

C/ Bellus, 2, 46010, València
Tel: 963622857
Correu electrònic: amat_asociacion@hotmail.com

APIPCV.ASOCIACION DE POLIO Y SINDROME POSPOLIO DE LA
COMUNITAT VALENCIANA

C/ Poeta Bodria, 4, 46010, València
Tel: 600247265
Web: facebook: APIPCV
Correu electrònic: apipcv@gmail.com

CRUZ ROJA JUVENTUD

C/ Guillem de castro 162, 46003, valència
Tel: 963606211
Web: <https://www.cruzroja.es/principal/web/cruz-roja/territorial?centro=15797>
Correu electrònic: olvalinfo@cruzroja.es

GREMIO DE MAESTROS CONFITEROS DE VALENCIA Y ESCUELA DE
PASTELERIA

C/ d'Hug de Montcada, 4, 46010 València
Tel: 96 361 38 22 / 601 060 802
Web: <https://gremioconfiterosvalencia.org/>
Correu electrònic: secretaria@gremioconfiterosvalencia.org

ASOCIACION LA RECOVERA

C/ BELLUS, 9 -5 46010 VALENCIA
Tel: 630600390 / Web: <https://www.facebook.com/larecovera/> Correu electrònic:
larecovera@larecovera.es

7.2 Recursos educatius

COL·LEGI PÚBLIC D'EDUCACIÓ INFANTIL I PRIMÀRIA SAN FERNANDO

C/ de Bellús, 5-7, 46010, València
Tel: 962566090
Correu electrònic: 46012471@gva.es

CEIP VIVERS

C/ Jaca, S/N, 46010, València
Tel: 962566790
Correu electrònic: 46013505@gva.es

CENTRE PRIVAT-CONCERTAT D'EDUCACIÓ INFANTIL, PRIMÀRIA I SECUNDÀRIA PÍO XII

C/ d'Alboraia, 9, 46010, València

Tel: 963607000

Correu electrònic: pioxiival@planalfa.es

IES BENLLIURE

C/ del Convent dels Carmelites, 13, 46010, València

Tel: 961 20 61 35

Correu electrònic: 46013062@gva.es

CENTRO DE EDUCACIÓN INFANTIL AL COLE

C/ Molinell, 12, 46010, València

Tel: 658076548 / 961931999

Correu electrònic: direccion@ceialcole.com

CENTRO DE EDUCACIÓN INFANTIL COTÓ

C/ Platero Suarez, 6, 46009, València (fuera de los límites del barrio)

Tel: 629657617

CENTRO DE FORMACIÓN PROFESIONAL ESPECÍFICA CENTRO ESTUDIOS FINANCIEROS

C/ Alboraya, 23, 46010, Valencia

Tel: 963614199

Correu electrònic: cefvalencia@cef.es / info@cef.es

ESCOLA D'ART I SUPERIOR DE DISSENY DE VALÈNCIA

C/ Genaro Lahuerta, 25 (Sede de Vivers), 46010, València

Tel: 961922530

Web: <http://www.easdvalencia.com>

Correu electrònic: info@easdvalencia.com

CEE PROFESOR SEBASTIÁN BURGOS (no està en el barri però és el que pertany el districte)

C/ Alquería de Benimassot, 17, 46017, València Tel: 961207005 / Correu electrònic:

46016245@gva.es

7.3 Recursos sanitaris

HOSPITAL UNIVERSITARI I POLITÈCNIC LA FE

Avenida Fernando Abril Martorell, 106, 46026, València (fora dels límits del barri)

Tel: 961244000 (Hospital al que pertanyen els centres de salut i de Especialitat de Trinitat)

CENTRO DE SALUD TRINITAT

C/ Flora, 7, 46010, València

Tel: Cita previa: 962825700; urgencias 962825710; centro 962825700 / Correu electrònic: cs_trinitat@gva.es

CENTRO DE ESPECIALIDADES DE VALÈNCIA (centre d'Especialitat de la Fe)

C/ Alboraya, 21, 46010, València

Tel: 963868670 cita prèvia 963108940

Web: www.san.gva.es/cita_previa/citaprevia_val.html

CENTRO DE ESPECIALIDADES DE CATARROJA (centre d'Especialitat de la Fe)

C/ Emiliano Ferrer, 5-bajo, 46470 Catarroja (València)

Tel: Cita prèvia: 961923800; centre 961923800

UNIDAD DE CONDUCTAS ADICTIVAS TRINITAT - DEPARTAMENTOS 7 Y 9 Y UNIDAD DE ALCOHOLOGÍA

C/ Flora, 7, 46010, València

Teléfono: 961626017

Web: www.san.gva.es / <http://www.lafe.san.gva.es/ArasyServicios/es/salud-mental/adultos/unidades-de-conductas-adictivas/alcoholologia-trinitat/ubicacion-contacto.html>

7.4 Recursos de transport

Línies d'autobús de l'Empresa Municipal de Transport de València (EMT):

<https://geoportal.emtvalencia.es/visor?lang=es>

- 6 Torrefiel - Hospital la fe
- 11 Patraix - Orriols.
- 12 Ciutat art. faller - Plaça Amèrica.
- 16 Vinalesa - Porta de la mar
- 26 Moncada/Alfara - Porta de la mar
- 31 La Patacona/La Malva-rosa - Poeta Querol
- 70 La Font Santa - Alboraya.
- 71 La Llum – Universitats
- 79 Circular - Grans vies
- 80 Circular - Grans vies
- 81 Estació del Nord - Blasco Ibáñez
- 89 Circular Ronda Trànsits.
- 90 Circular Ronda Trànsits.
- 94 Campanar - Av. França

- 95 Jardí del Túria
- 98. Av. del Cid - Estació Cabanyal/ Pg. Marítim.
- N2 Estació Nord-Tavernes
- N10 Estació Nord- ciutat fallera

Plànol 7: Recorregut de les línies de l'EMT que passen pel barri de Trinitat

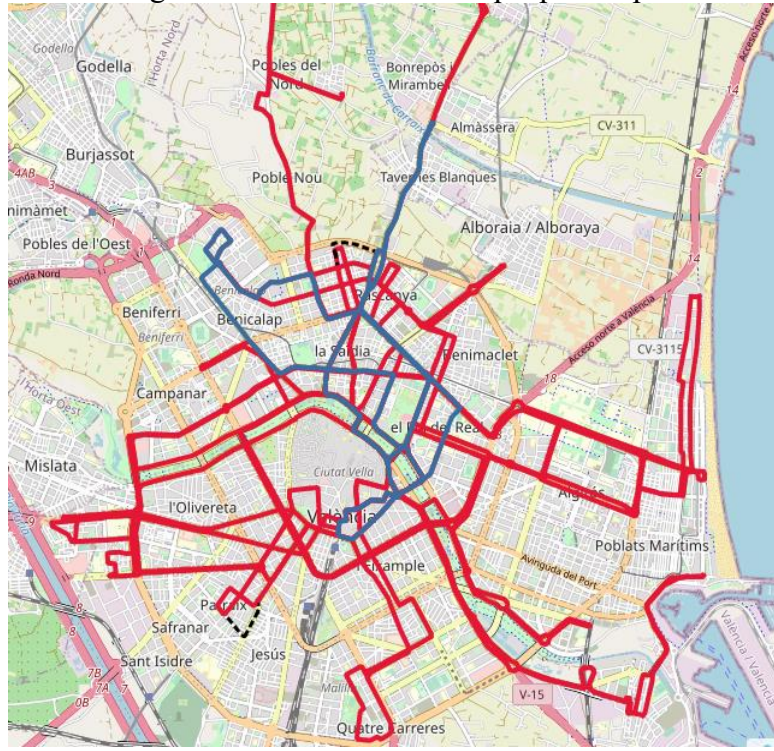

Font: pàgina web de l'Empresa Municipal Transport de València

Parades de Metro del barri de Trinitat:

<https://www.metrovalencia.es/page.php?page=145>

- Estació Primat Reig (línies 4; y 6 de tramvia)
- Estació Parada Pont de Fusta (línia 4 tramvia)
- Estació de Facultats (línies 3 y 9). (Fora dels límits del barri).
- Estació de Benimaclet (línies 3, 9 y 4; y 6 de tramvia). (Fora dels límits del barri).

Punts d'estacionament del Valenbisi:

<http://www.valenbisi.es/>

Estació

- Estació nº130- C/ Convento Carmelitas (Esq. C/ Alboraya)

- Estació nº131- C/ Almazora (Esq. C/ Pintor Vilar)
Estació habilitada per a l'obtenció d'abonaments de curta duració
- Estació nº5- C/ Pintor López (Del. Pza. Poeta Llorente)
- Estació nº77- C/ Molinell (Esq. C/ Calderon de la Barca)
- Estació nº129- C/ Almazora (Esq. C/ Beni Muslem)

7.5 RECURSOS ADMINISTRACIÓN PÚBLICA

ADMINISTRACIÓN DE LA SEGURIDAD SOCIAL Nº 5

C/ Poeta Bodria, 7 Accesorio (Valencia) 46010
Telf. 963628063 Fax. 963935486

DIPUTACIÓN - ÁREA DE CARRETERAS

C/ Hugo de Moncada, 9 (Valencia) 46010
Telf. 963882980 Fax. 963883529
Correo electrónico: diputacion@dival.es

CENTRO DE ATENCIÓN E INFORMACIÓN DE LA SEGURIDAD SOCIAL - CAISS Nº 4 TRINITAT

C/ Pintor Vilar, 1 (Valencia) 46010
Telf. 963694500 Fax. 963691985

DELEGACIÓN DE PEDANÍAS

C/ General Elio, 1 (Jardines del Real, Valencia) 46010
Telf. 963525478 Fax. 963529375

DELEGACIÓN DE LA DEVESA-ALBUFERA

C/ General Elio, 1 (Jardines del Real, Valencia) 46010
Telf. 963525478 Fax. 963694593

DIRECCIÓN PROVINCIAL DEL INEM

C/ La Trinidad Ed. Torres del Turia s/n (Valencia) 46010
Telf. 963939300 Fax. 963627741

8. Centre Municipal de Serveis Socials

A continuació es mostra la informació recopilada sobre el Centre Municipal de Serveis Socials (CMSS) de Benimaclet que, inclou, els barris de Benimaclet, Camí de Vera, Trinitat, Exposició, Mestalla, Jaume Roig, Ciutat Universitària, La Vega Baixa, La Carrasca i Sant Llorenç. En una primera part s'ofereix un vessant quantitatiu amb dades de la memòria de l'any 2021 del propi barri de Trinitat. Finalment, s'inclourà una part qualitativa a partir de l'entrevista realitzada al director del CMSS de Benimaclet.

8.1 Dades sobre el Centre Municipal de Serveis Socials de Benimaclet

A continuació, s'exposarà informació sobre el Centre Municipal de Serveis Socials de Benimaclet i del barri de Trinitat a partir de la memòria de l'any 2021.

Taula 20. Expedients²⁴ segons barri del CMSS Benimaclet

	Barris	Nº expedients	% del CMSS	% total dels CMSS
BENIMACLET	BENIMACLET	1.175	38,46	2,88
	CAMÍ DE VERA	197	6,44	0,49
	CIUTAT UNIV.	54	1,76	0,14
	EXPOSICIÓ	128	4,18	0,32
	JAUME ROIG	156	5,10	0,39
	LA CARRASCA	61	1,99	0,15
	LA VEGA BAIXA	132	4,32	0,33
	MESTALLA	455	14,89	1,12
	SANT LLORENS	190	6,21	0,47
	TRINITAT	405	13,25	0,99
	NO CONSTA	52	1,70	0,13
	ALTRES	50	1,63	0,13
	TOTAL CMSS	3.055	100	7,46

Font: Memòria Social del CMSS Benimaclet, 2021

²⁴ Expedients es refereix a nuclis familiars (grup familiar o persones que viuen soles) i, en aquest cas, aquells amb els quals s'ha treballat al llarg de l'any.

La Taula 20 mostra el nombre total d'expedients per barris, així com el percentatge de casos per barris respecte al total del CMSS. D'un total de 3.055 expedients enregistrats l'any 2021, 405 corresponen al barri de Mestalla, qui representa el segon barri amb més expedients, amb un 13,25% del total. Per damunt d'aquest barri es troben el de Benimaclet i el de Mestalla amb major nombre d'expedients o famílies ateses l'any 2021. Tots els altres barris de la zona d'actuació del CMSS Benimaclet, es troben a molta distància d'aquests tres barris majoritaris.

Benimaclet és el barri amb més expedients, que representa el 38,46%. Per contra, el barri amb menys expedients de serveis socials és Ciutat Universitària, amb tan sols 54 casos, el que representa el 1,76%. Cal tenir en compte la quantitat de casos en els quals no consta el barri d'adscripció, el que representa el 3,33% dels expedients totals.

Taula 21. Expedients del barri de Trinitat segons programa i data d'obertura

PROGRAMA	Oberts anteriorment		Oberts durant el període		Total	
	N	%	N	%	N	%
INFORMACIÓ	165	40,75	77	19,02	242	59,76
DEPENDÈNCIA	85	20,99	7	1,73	92	22,72
INSERCIÓ - RVI. RENTA VALENCIANA DE	34	8,40	1	0,25	35	8,65
SERVICIS DOMICILIARIS -	23	5,68	1	0,25	24	5,93
MENOR	4	0,99	0	0,00	4	0,99
ALTRES	6	1,50	2	0,50	8	2,00
Total	317	78,28	88	21,73	405	100,00

Font: Memòria Social del barri de Trinitat, 2021

Com veiem en la taula precedent, la major part dels expedients s'han atès en el Servei d'Informació, quasi el 59,76%, programa que representa el primer nivell dels Serveis Socials, la porta d'entrada en el sistema, des del qual s'atén les situacions més urgents i o es deriva a uns altres més especialitzats. Li segueix el programa de Dependència, con el 22,72%, que atén les persones que no poden cobrir per elles mateixes les cures que precisa en la seva vida diària i en tercer lloc el programa de la RVI, Renda Valenciana d'Inclusió, con el 8,65%, que proporciona una prestació bàsica per a garantir uns

ingressos mínims. La resta de programes són sobretot d'atenció a menors i de serveis domiciliaris que per les seves característiques assumeix un menor número d'expedients però de gran importància per a la vida de les persones.

Taula 22. Persones usuàries úniques del barri de Trinitat segons edat i sexe

	Dones		Homes		Altres		Total	
	N	%	N	%	N	%	N	%
0-15	14	46,67	16	53,33	0	0,00	30	6,80
16-17	4	57,14	3	42,86	0	0,00	7	1,59
18-64	119	59,20	81	40,30	1	0,50	201	45,58
65-79	38	64,41	21	35,59	0	0,00	59	13,38
80 i més	104	72,22	40	27,78	0	0,00	144	32,65
Total	279	63,27	161	36,51	1	0,23	441	100

Font: Memòria Socyal del barri de Trinitat, 2021

A l'anterior taula s'exposa informació sobre les persones usuàries del barri de Trinitat durant l'any 2021, concretament la relativa al sexe i l'edat. D'un total de 441 persones usuàries, el 63,27% són dones, front el 36,51% d'homes, pel que podem afirmar que hi ha una feminització de l'atenció dels serveis socials. D'altra banda, cal recordar que són les dones les que amb major freqüència acudeixen als serveis públics per a sol·licitar assessorament o ajudes. El percentatge de dones és major en tots els casos. D'altra banda, el grup d'edat majoritari respecte a les persones usuàries és el de 18 a 64 anys, el de l'edat activa, que sumen 201 persones de 441 que conformen el total, prop de la meitat.

És important el nombre de persones majors, si agrupem les d'entre 65 i 79 anys i les de més de 80, suposen quasi la meitat del total de persones ateses, concretament el 46,03%, la qual cosa ens dona idea del que suposa l'atenció a les persones majors en el conjunt de la població atesa per Serveis Socials d'aquest barri en un any.

Taula 23. Intervencions segons el sector de referència de la intervenció en el barri de Trinitat

	Intervencions	
	N	%
DISCAPACITAT	23	4,18
MALALTIA MENTAL	10	1,82
FAMÍLIA	91	16,55
INFÀNCIA	8	1,45
JOVENTUT	2	0,36
MAJORS	241	43,82
DONES	23	4,18
PERSONES EN SITUACIÓ DE DEPENDÈNCIA	8	1,45
PERSONES MIGRANTS	66	12,00
PERSONES SENSE LLAR	3	0,55
REFUGI I ASILO	4	0,73
ALTRES GRUPS EN SITUACIÓ DE NECESSITAT	71	12,91
Total	550	100

Font: Memòria Social del barri de Trinitat, 2021

Durant l'any 2021 s'han realitzat un total de 550 intervencions. El primer sector d'intervenció és de les persones majors amb més quasi la meitat del total, la qual cosa ens informa de la importància d'aquest sector de la població en l'àmbit dels Serveis Socials i és coherent amb la dada obtinguda del pes d'aquesta població en el conjunt de les persones ateses en el CMSS de referència corresponent al barri de Trinitat.

Li segueix el sector de família amb el 16,55 % i el de persones estrangeres amb el 12 %. Aquests dos sectors són d'alta freqüència ja que, pel que respecta a les famílies, moltes vegades les intervencions tècniques van encaminades a tot el nucli de convivència, i el de migrants per ser aquestes persones les que acumulen nombroses necessitats.

Taula 24. Intervencions segons tipus de valoració en el barri de Trinitat

	Valoracions	
	N	%
INFORMACIÓ GENERAL SOBRE SERVEIS SOCIALS	151	34,40
INFORMACIÓ SOBRE PRESTACIONS ECONÒMIQUES	85	19,36
MANCA D'INGRESSOS PER A COBRIR NECESSITATS BÀSIQUES	50	11,39
LIMITACIÓ DE L'AUTONOMIA PERSONAL PER A TASQUES	43	9,79
LIMITACIÓ DE L'AUTONOMIA PERSONAL - DIFICULTAT DE	31	7,06
DIFICULTATS PER A LA INSERCIÓ S. - RELACIONS	17	3,87
DIFICULTATS EN LA FAMÍLIA PER HOSPITALITZACIÓ D'ALGUN	8	1,82
DIFICULTATS PER A LA INSERCIÓ LABORAL - ATUR DE LLARGA	8	1,82
VALORACIÓ DE RISC EN MENORS	8	1,83

Font: Memòria Socyal del barri de Trinitat, 2021

El primer que cal assenyalar respecte a la Taula 24 és que per a afavorir la seua lectura s'ha procedit a realitzar una selecció de les principals valoracions (només es mostren les que tenen valors per damunt de 8). Destaquen les valoracions sobre que la principal necessitat que s'observa és la de la falta d'informació tant pel que fa al propi sistema de Serveis Socials, com quant a prestacions o ajudes a les quals es pot accedir, en relació al que cal recordar la situació de pandèmia per COVID-19 que existeix i que ha influït en un augment de les necessitats de les famílies. Altres tipus de valoracions que destaquen són les referides a les situacions de dependència i a les de dificultats per a la inserció social o laboral (dificultats en les relacions amb el veïnat o atur de llarga duració).

Així mateix es produeixen casos de dificultats en les famílies per hospitalització d'algun membre i de risc en menors que, encara amb números mínims, són de destacar per la seua importància.

Taula 25. Selecció de recursos aplicats amb major freqüència en el barri de Trinitat

	N	%
SERVICI MUNICIPAL D'AJUDA A DOMICILI	28	22,76
SOL·LICITUD INICIAL DE DEPENDÈNCIA	22	17,89
TELEASSISTENCIA MUNICIPAL	21	17,07
RVI- RENTA V. DE INCLUSIÓ. Pla personalitzat d'intervenció.	12	9,76
PRESTACIÓ ECONÒMICA DE MANUTENCIÓ	6	4,88
RECURSOS RELACIONATS AMB LA VIOLÈNCIA MASCLISTA	5	4,07
RECURSOS DE INSERCIÓ LABORAL: PROJECTE VALENCIA INSERTA I ALTRES	4	3,25
CENTRES DE DIA MUNICIPALS PER A PERSONES MAJORES	4	3,25

Font: Memòria Socyal del barri de Trinitat, 2021

La darrera taula conté el llistat dels recursos aplicats amb més freqüència en el barri de Trinitat durant l'any 2021, per al que s'ha seleccionat a aquells que tingueren una freqüència d'aplicació per damunt de 4 per a facilitar l'anàlisi. Com podem observar els recursos més utilitzats són els que tenen a veure amb les situacions de dependència de les persones majors (sol·licitud, el servei d'ajuda a domicili o la teleassistència). La tramitació de la RVI que garanteix ingressos mínims es troba en quart lloc i l'ajuda per a cobrir despeses bàsiques de manutenció ocupa el cinqué lloc.

També son destacables el nombre de recursos relacionats amb la violència masclista que no havien aparegut abans, així com els de inserció laboral i persones majors, els principals col·lectius d'atenció primària específica.

8.2 Entrevista al Centre Municipal de Serveis Socials de Benimaclet

Les dades quantitatives aportades sobre el Centre Municipal de Serveis Socials de Benimaclet es complementen amb les qualitatives extretes de l'entrevista realitzada al director d'aquest centre que, situat al barri de Benimaclet, és el de referència del barri de Trinitat.

Sobre el barri, el director assenyala que es tracta d'un barri que històricament era l'eixida de la ciutat de València cap al nord-est, cap a Alboraya, d'ahí el nom d'un dels seus carrers principals. Tot i ser un barri antic, no té l'estructura típica d'altres barris antics que, com als pobles, sorgeixen al voltant d'una plaça o centre neuràlgic. És més, comenta que amb el temps s'han enderrocats moltes de les cases antigues que en alguns indrets del barri conservava.

Altra característica que assenyala la persona entrevistada és la manca d'un vincle identitari veïnal, que es contraposa amb el que ocorre en altres barris de competència del seu CMSS com és Benimaclet. Assenyala que, tot i així, existeixen illots identitaris dintre del barri com és el cas del carrer Alboraya. Comentava que és més fàcil trobar veïnat dir "sóc del carrer Alboraya" que "sóc de Trinitat". Altrament, la particularitat de Trinitat respecte a la resta de barris del districte de la Saïdia es relaciona amb la seua proximitat als Jardins Municipals de Vivers i la quantitat d'edificis històrics que alberga.

Pel que fa al perfil poblacional assenyala l'existència de certa heterogeneïtat. D'una banda, la zona propera als Jardins Municipals de Vivers així com la zona del carrer Almassora, és un perfil de classe mitja acomodada. D'altra banda, la zona nord més propera al barri de Benimaclet hi ha un nucli de vivendes de protecció oficial on s'ubica població amb certes carències econòmiques.

Pel que fa a la població demandant dels serveis socials està per davall de la població de Benimaclet, en part degut a la distància del barri de Trinitat amb el CMSS de referència. Tot i així, assenyala que la població demandant de serveis socials és població gran i que existeixen molts casos de dependència i altres molt complicats de desprotecció de persones adultes.

Pel que fa als recursos sanitaris, de serveis i infraestructures qualifica el barri de ben dotat. Respecte als educatius, considera que són òptims, però matisa algunes carències

en un dels col·legis públics del barri, concretament el CEIP San Fernando, situat al carrer Bellús, una de les zones desafavorides del barri.

Pel que fa al teixit associatiu i veïnal del barri el defineix per la seua feblesa, posant com a exemple el fet que no hi haja una associació veïnal pròpia del barri de Trinitat. Tot i així, sí hi ha moltes juntes locals i associacions falleres i parròquies. Aquesta manca de moviment veïnal, segons exposa, influeix d'alguna manera en el fet que la coordinació amb altres entitats del barri siga, bàsicament, amb entitats públiques.

9. Altres aportacions

9.1 Entrevista a l'Associació de Veïns Saïdia-Morvedre

Tal i com s'exposava anteriorment, el barri de Trinitat no compta amb una associació de veïns i veïnes com a tal. Degut a aquesta mancança, per a l'elaboració d'aquest informe hem entrevistat a dos membres de l'associació de veïns Saïdia-Morvedre (president i vocal). Segons els seus portaveus es tracta d'una associació que abraçaria distints barris entre els quals s'inclou Trinitat, però reconeixen que on més incidència i representativitat tenen és en el barri de Morvedre, especialment en el carrer Sagunt i rodalies. De fet, durant la realització de l'entrevista, es centraren principalment en la realitat, problemàtiques i qüestions relatives al barri de Morvedre més que Trinitat.

Situen l'origen de l'associació al voltant dels 90-2000 i, tot i que no coneixen amb certesa com nasqué l'associació, recorden una reivindicació que va mobilitzar el veïnat. Segons recorden, als anys 90 la zona del carrer Sagunt a l'altura del carrer Saboneria hi havia un nucli de població okupada en vivendes antigues del segle XIX que s'ubicaven en torn a aquest carrer. Pel que rememoren, alguns veïns i veïnes estaven molestos amb la presència d'aquest altre sector de població i es mobilitzaren per a fer-los fora. Es manifestaren i tallaren la vorera del riu enfront de les Torres de Serrans durant mesos. Finalment la solució de l'administració pública va ser enderrocar aquest nucli de vivendes.

Actualment l'associació compta amb un centenar de socis i sòcies que ronden entre els 50 i 60 anys i resideixen al barri de Morvedre, però els associats més actius sumen una vintena. Pel que fa a la finalitat de l'associació, exposen que la funció d'aquesta es limita a fer de cadena de transmissió entre l'ajuntament i el veïnat, d'informar en ambdós sentits sobre qualsevol aspecte que afecte al barri, com puga ser un semàfor espatllat o uns arbres per podar.

El finançament de l'associació es du a terme mitjançant les quotes anuals de les persones associades i les subvencions que aconsegueixen a nivell municipal. Exposen que el sistema de subvencions que financen activitats ja realitzades dificulten la possibilitat de realitzar-les, ja que sovint no es compta amb pressupost per a engegar-les, malgrat que després puga existir la possibilitat de recuperar els diners. En aquesta línia manifesten dificultats econòmiques per a sostindre l'associació, que els ha dut a prescindir de la seu amb la que comptaven per no poder assumir el lloguer de l'espai. També expliquen que, rere la pandèmia, no s'han cobrat les quotes a les sòcies i socis

perquè han tingut en compte les dificultats de moltes famílies rere la crisi provocada per la COVID-19.

Aquesta crisi i el no tindre espai també ha afectat a les activitats que desenvolupen. Així doncs, abans de la pandèmia realitzaven visites culturals i excursions que no s'han reactivat a hores d'ara. D'entre les que realitzaven i segueixen vigents, destaquen les relacionades amb l'àmbit de la salut. Com que un dels membres de l'associació és metge, compta amb facilitats a l'hora d'organitzar xerrades i formacions pràctiques sobre salut i prevenció de malalties. A més, d'ençà tres anys estan col·laborant amb el centre de salut de referència per a implantar el Consell de salut de zona bàsica, una estructura de participació del i les usuàries del centre. D'altra banda, una activitat que està tenint molt d'èxit és la dels passejos amb persones majors. Segons explicaven més de 80 persones estan demandant aquest servei, pel que des de l'associació estan buscant persones voluntàries per donar resposta a la demanda.

D'entre les problemàtiques actuals, la gran majoria de les que enumeren fan referència al barri de Morvedre. Tanmateix, algunes les extrapolen a la zona de Trinitat, tot i que consideren que es tracta d'un barri diferent als altres degut, principalment, al perfil de població de classe mitjana i econòmicament benestant que hi habita. El problema que pateixen les persones grans i la soledat no desitjada és una de les que consideren comunes en ambdós barris. D'ahí que l'associació estiga tractant de coordinar-se amb el Centre Municipal de Serveis Socials per tal d'aportar solucions en la mesura de les seues possibilitats. Cal dir que quan es refereixen al CMSS no es refereixen amb el de Benimaclet, que és el de referència per a Trinitat i amb el que no mantenen cap contacte, sinó al CMSS de referència del barri de Morvedre, és dir al CMSS La Saïdia. També consideren que cal un centre de dia per a persones grans, ja que actualment el veïnat del districte o bé acudeixen a centres de dia del centre de la ciutat que solen ser més cars, o bé a pobles de l'àrea metropolitana de València.

Pel que fa a la població jove detecten manca d'espais i infraestructures per a l'ús i la promoció d'un oci saludable. En aquest sentit, puntualitzen que caldria habilitar més zones esportives i convertir l'antic mercat municipal de Sant Pere Nolasco en casal cultural, tal i com es projectà fa anys. Opinen que l'adequació d'aquest espai podria donar resposta a les necessitats culturals del veïnat, independentment de l'edat.

De la mateixa manera, consideren que caldria un poliesportiu, que incloguera piscina coberta, ja que el de Marxalenes queda lluny per a aquests barris de vora riu. En general, opinen que la distribució dels recursos sanitaris, educatius i esportius estan mal distribuïts i de manera desigual en el districte de la Saïdia.

Per últim, els recursos de transport són valorats com a òptims, tot i que manifesten no estar contents amb la darrera modificació de les línies d'EMT. Respecte a la mobilitat, també anomenen un problema que afecta tant a Morvedre com Trinitat i que és l'escassetat de places d'aparcament. Si bé és un problema que existeix a molts barris de la ciutat, la proximitat a Ciutat Vella i altres barris amb limitacions de circulació fa que molta població de l'altra vora del riu, busque aparcament en aquests barris de la Saïdia.

A banda d'aquesta associació de veïns i veïnes, existeix una plataforma veïnal anomenada La Saïdia Comuna que forma part de la xarxa de col·lectius i associacions veïnals Entre Barris que aglutina diversos barris que s'oposen frontalment a la turistificació que viu la ciutat de València, entre els quals es troben Ciutat Vella, Benimaclet i Cabanyal entre altres. Durant el treball de camp s'ha contactat amb membres d'aquesta plataforma per a poder incloure-la en aquest estudi. Tot i així, consideraren que no podien aportar massa informació sobre Trinitat, ja que tant els membres que l'integren, com el seu àmbit d'actuació com a col·lectiu es situen en altres barris del districte.

9.2 Entrevista a l'Associació Mujeres Activas de Trinitat (AMAT)

Si bé es comentava que no hi ha associació veïnal del barri de Trinitat, sí existeix una associació de dones. Hem entrevistat a una de les seues sòcies que també forma part del Centre Municipal d'Activitats per a Persones Majors de Vivers. El local d'aquesta associació sense ànim de lucre es troba al carrer Bellús nº 2, en la cantonada al carrer Molinell.

Com explica l'entrevistada, l'origen d'AMAT es remunta aproximadament 28 anys enrere quan un grup de dones de 50 anys es conegueren en un programa de l'ambulatori sobre el climateri. D'aquesta experiència va sorgir un grup que decidiren mantindre la relació i compartir temps i espais comuns. Fins aconseguir un espai propi, altres entitats del barri els cediren durant alguns períodes delimitats espai per a dur a terme les activitats. Concretament recorda el cas de la Creu Roja i una falla del barri.

Tal i com s'exposa al blog de l'associació²⁵, les finalitats de l'associació són previndre la osteoporosis amb exercicis físics i fomentar l'autoestima, la interrelació, l'oci i el temps lliure per a assolir una millor qualitat de vida. D'entre les activitats setmanals que ofereixen anomena la gimnàstica, ioga, manualitats diverses, informàtica i cultura general. També s'organitzen xerrades i viatges, tant per l'estat espanyol com per l'estranger.

La informant valora positivament el funcionament de l'associació, però incideix en les dificultats econòmiques a les que s'afronta. Les subvencions que rep són escasses i per això la quota de les sòcies es realitza mensualment amb una quantitat de 12 euros. Algunes de les sòcies no poden costejar aquest pagament mensual i és per això que hi haja una davallada en el nombre de sòcies que ronden, al voltant dels 60 anys. Altre factor que segons la sòcia portaveu incideix en aquest decreixement de les associades té a veure en que no existeix relleu generacional i moltes de les veteranes, al jubilar-se, deixen l'associació per a formar part del Centre Municipal d'Activitats de Persones Majors de Vivers o de Trinitat.

9.3 Entrevista al Centre Municipal de Joventut de Trinitat

Per a l'elaboració d'aquest estudi hem entrevistat al personal tècnic del Centre Municipal de Joventut de Trinitat, situat al carrer Almassora nº 30. En aquest cas, el tècnic de joventut que ens ha atès duu molts anys al centre, pel que no sols ens ha ofert informació sobre la realitat actual del barri sinó també del passat i la seua evolució.

Com assenyala l'entrevistat, històricament Trinitat ha sigut un barri comercial, especialment el carrer Alboraià, on hi havia botigues de roba i calçat de primeres marques que no es trobaven a altres barris. A aquest carrer acudia la gent d'altres indrets de la ciutat. La desaparició d'aquestes botigues i el seu protagonisme coincideixen amb l'arribada dels grans centres comercials i el canvi de paradigma del comerç a la ciutat. Actualment, queden algunes botigues i és un barri cobert a nivell de serveis, però no és el que va ser en el passat.

Altra imatge característica del barri que avui ha desaparegut era la d'una mar de vies que conflüen al carrer Almassora. Aquest mitjà de transport connectava el centre de la

²⁵ <http://asociacion-amat.blogspot.com/2010/11/finas-de-la-asociacion.html>
Consultat el 21 de novembre de 2021

capital amb pobles de l'àrea perifèrica. També comunicava barris que esdevenien illes entre hortes i a les que s'accedia per caminals i sendes. Com s'avançava a l'apartat d'origens del barri, el "Trenet" i l'estació de Pont de Fusta feien de frontera arquitectònica, simbòlica i social entre Trinitat i la resta de barris de la Saïdia, especialment amb Morvedre. Pel que fa a la barrera social, a Trinitat es concentrava la població amb un poder adquisitiu més elevat, mentre que a Marxalenes, per exemple, es concentraven classes treballadores i població més vulnerable. Respecte a la física i simbòlica, no existia interacció i dinamisme entre el veïnat d'un barri i altres. Durant la dècada dels 90, amb la substitució del "trenet" pel tramvia, aquestes barreres urbanes han desaparegut, hi ha una apertura de Trinitat cap a la resta del districte, tot i que encara queden elements vigents de les barreres simbòliques i socials. L'impacte d'aquesta transformació en altres barris del districte s'observa en la desaparició de molts descampats i població molt desafavorida i la construcció de noves instal·lacions, per exemple, la zona de Maximilià Tous, carrer Bilbao o alguns punts de Marxalenes.

Als darrers 20 anys s'han edificat noves vivendes d'alta gama al barri de Trinitat, especialment al carrer Almassora i llindars, adreçades a població amb major poder adquisitiu. Però més enllà d'aquest perfil poblacional, existeix certa heterogeneïtat pel que fa a la seua composició. La persona entrevistada diferencia altra zona representada per classe mitja i localitzada en les finques situades a la zona del carrer Alboràia a l'altura del carrer Pintor Vilar. També localitza certs nuclis amb baixos recursos davant de Vivers, a l'altura de la Volta del Rossinyol (hi ha algunes vivendes en mal estat) com enfront de l'IES Benlliure (blocs de vivendes del desenvolupisme franquista). Altres punts vulnerables són els que situa al carrer Alboràia a l'altura del CEIP Sant Fernando i als blocs del carrer Cofrents, també de l'època franquista, que, segons conta, van acollir a molta població que rere la riuada del 57 va perdre les xaboles en les que vivia en el mateix llit del riu. Al remat, indica, aquesta heterogeneïtat es farceix d'una barreja de població de classe mitjana-alta, professorat universitari, classes treballadores i població migrada.

Des de la seua perspectiva, la població amb més necessitat al barri és la migrada, especialment la nouvinguda que no coneixen l'idioma i la cultura i de vegades això provoca un xoc en la convivència, tot i que considera que no hi ha convivència conflictiva. Aquesta població, es concentra en les zones més deprimides del barri, constituint, el que defineix com guetos en els que es concentren tant les persones que

arriben com la població migrada assentada, població gitana i amb baixos recursos. Denuncia, a més, les males condicions del CEIP Sant Fernando, que esdevé el centre de referència dels menors d'aquests perfils. Moltes d'aquestes persones acudeixen al CMJ de Trinitat per a buscar ajuda en la tramitació de gestions administratives, així com per a rebre cursos per aprendre el castellà.

Altre col·lectiu amb necessitats és el de la població gran en situació de dependència o soledat no desitjada. Considera que a més, existeixen obstacles arquitectònics per a aquest sector de població i que s'hauria de facilitar els desplaçaments d'aquestes persones. Com exemple anomena la dificultat que suposa per a una persona gran creuar el carrer Almassora (han de creuar tres carrils de cotxe, un carril bici i quatre vies de tramvia). Altra problemàtica que afecta a aquest sector i pel que acudeixen al CMJ es relaciona amb la bretxa digital, accentuada en la progressiva digitalització de tràmits administratius i sanitaris.

Pel que fa al públic objectiu del Centre Municipal de Joventut, indica que existeix població jove amb problemes d'addicció. Tot i que no és una problemàtica tan greu com la que es vivia a principi dels 90 amb l'heroïna, el tècnic exposa que la normalització del consum de marihuana i d'alcohol entre la població jove esdevé un problema a tenir en compte. A més alerta del consum d'altres substàncies com la coneguda popularment com "pescao" o "hardcore", un cannabinoide sintètic d'alta toxicitat i efectes d'addicció. Subratlla la quantitat d'efectes nocius d'aquest problema, especialment els problemes que puga ocasionar en la salut mental a llarg termini. Comenta que ja hi ha casos de joves amb problemes de brots psicòtics per l'abús d'aquestes substàncies. Les persones amb problemes d'addicció solen tenir major absentisme escolar.

No obstant, òbviament aquesta problemàtica no s'estén en la totalitat de població jove. Com exemple, posa el cas d'un grup de joves interessats per l'esport que, conjuntament amb el CMJ van habilitar una zona de cal·listènia al parc que llinda amb el centre de joventut, experiència que valora de manera molt positiva. Aquestes instal·lacions actualment no estan en aquest parc ja que, aquest punt es va convertir en un lloc d'encontre per a la població jove (tant de Trinitat com d'altres barris de la Saïdia) que feien usos diferents d'aquest espai, però en el que no es consumia drogues ja que, com exposa el treballador del centre, existia un pacte intern entre els joves per a que això fora. Les queixes veïnals que manifestaven la molèstia de la presència d'aquestes joves

(que es recollien en les finques més properes), ocasionaren el trasllat d'aquestes instal·lacions a la zona de les pistes de basquet de l'altra vora del carrer Almassora.

Des de la seua perspectiva professional i quotidiana, considera que calen espais per a la població jove que no estiguin tan mediatitzats de manera institucional. Llocs que siguin espais de socialització i d'autogestió en el que es duguen a terme activitats i accions que propicien un oci alternatiu i més saludable. A més, considera que caldrien més CMJ en el districte de la Saïdia, ja que el de Trinitat és limitat per a la quantitat de barris que acull. Altre servei municipal que valora deficitari és el de poliesportiu. Considera que caldria altre més a prop de Trinitat i Morvedre, perquè el de Marxalenes és insuficient per a tot el districte.

Sobre l'evolució i transformacions de Trinitat en els darrers anys, l'entrevistat diferencia entre els canvis negatius i els positius. Respecte als primers, assenyala pèrdues de serveis amb que comptava el barri i que afecten de manera negativa en la població. És el cas de l'Escola Professional d'Adultes (EPA) que tenia la seu al carrer Almassora, al mateix edifici on es situa el CMJ de Trinitat. Actualment s'ha traslladat a la zona de l'Hospital General i en el seu lloc s'ha instal·lat una universitat privada. Aquest centre cobria la demanda de cursos de llengües i de cultura general de la població migrada, que requeria aquests serveis per a preparar i normalitzar la nacionalitat. A més, també oferien cursos de preparació per a l'ESO i d'accés a la universitat que aprofitaven moltes persones amb experiències de fracàs escolar del districte de la Saïdia. Però sobre tot, subratlla, era un lloc d'encontre a partir del qual es generaven sinèrgies entre els col·lectius de persones migrades i sense xarxa social. Assenyala com un altre servei que s'ha perdut el del Punt de Trobada Familiar, que se situa als jardins de Vivers, enfront de l'Escola de Disseny²⁶.

D'altra banda, respecte als canvis positius, anomena la biblioteca pública ubicada al Jardí Municipal de Vivers a l'altura del carrer Genaro la Huerta, així com l'harmonització i eliminació de barreres arquitectòniques en la zona de Vivers, d'accés al riu i al museu Pius V.

Per últim, respecte a les qüestions pendents o millorables, a banda de les que ja exposades fins ara, inclou solucionar el problema de l'aparcament. A l'explicar aquesta

²⁶ En realitat, no és un servei perdut; l'assumeix la Generalitat per ser competència del govern autonòmic.

problemàtica incideix en els aspectes negatius d'estar tan a prop del centre, fet que sovint converteix Trinitat en "la porta" al centre. De la mateixa manera, considera que la gran fita pendent és la d'enfortir el teixit associatiu i veïnal, fita que, d'alguna manera, està encapçalant La Saïdia Comuna.

9.4 Entrevista al Centre Municipal d'Activitats per a Persones Majors de Trinitat

L'entrevista al president del Centre Municipal d'Activitats per a Persones Majors de Trinitat es va realitzar a la seu d'aquest club, ubicat en la cantonada del carrer Almassora i el carrer Convent Carmelites. Aquesta entrevista va ser molt breu i l'entrevistat únicament va respondre a qüestions relatives al funcionament del propi centre.

Així doncs, va explicar que el local, manteniment i despeses depèn de l'ajuntament i l'organització i gestió del centre del propi club de persones jubilades, tal mi com ocorre en la resta de CMAPM de la ciutat. L'elecció de la junta directiva de l'associació funciona per votació de les sòcies i socis cada quatre anys. D'entre les activitats realitzades destacava la gimnàstica, els jocs de dòmino que realitzen en la seu i algunes excursions i viatges.

9.5 Entrevista al Centre Municipal d'Activitats per a Persones Majors de Vivers

S'ha inclòs també en aquest estudi l'entrevista realitzada a la presidenta del Centre d'Activitats per a Persones Majors de Vivers, que també s'ubica al barri de Vivers, concretament a la plaça d'Àvila nº 17. En aquesta ocasió, l'entrevistada ha proporcionat informació relativa a diverses qüestions.

En primer lloc, pel que fa al CMAPM de Vivers situa els seus orígens fa 50 o 60 anys. En aquells temps, la seu s'ubicava en una barraca dintre dels Jardins Municipals de Vivers. Va ser aproximadament 10 anys després quan es traslladà al nou centre on es situa a l'actualitat. Com a altres CAPM de la ciutat, el local, les despeses i el manteniment és responsabilitat municipal, la gestió del bar és externa i la del club és competència de la pròpia associació.

A hores d'ara, ronda al voltant de les 600 sòcies majors de 65 anys, edat a partir de la qual es poden associar. Tot i així, hi ha persones que participen de les activitats i serveis del centre encara que no tinguen l'edat per a associar-se. En el cas de les persones

vídues, l'edat d'accés per a associar-se és de 55 anys. Majoritàriament acudeix població de barris com Trinitat, Morvedre i Benimaclet, sent el primer el barri amb més representativitat.

Pel que fa a l'organització interna, com la resta de centres funciona amb un sistema de votació de les persones associades a les distintes candidatures que es presenten a dirigir el club i es celebra cada 4 anys. L'equip directiu es conforma amb els següents càrrecs: president/a, vicepresident/a, secretari/a, tesorera/a i vocals. El finançament es garanteix mitjançant una quota anual de 8 euros i les distintes subvencions a les que poden optar, majoritàriament municipals.

Durant l'horari de funcionament del centre, de dilluns a dissabte de 9 a 13 i de 16.30 a 19 hores, conflueixen moltes de les persones associades a socialitzar-se i a compartir oci lúdic, especialment els homes que, segons exposa la presidenta, acudeixen al centre a jugar a cartes i al dòmino. Per contra, les dones realitzen major diversitat d'activitats i, en el cas dels jocs de taula prefereixen el parxís, segons ens conta la persona entrevistada.

L'oferta d'activitats del CMAPM de Vivers és molt àmplia. La presidenta distingeix entre les activitats que ofereix l'ajuntament i les que organitza el propi club. D'entre les primeres enumera la gimnàstica, boixets (enguany no s'ofereix, però s'ha realitzat durant molts anys), taller de memòria i prevenció de malalties cognitives. De les proposades pel propi centre anomena el taller d'informàtica, d'anglès o de pintura en tela. Per a aquestes activitats busquen professionals que les puguin impartir. A més, també organitzen xerrades sobre salut en col·laboració amb el centre de salut. Per últim, també assenyala els viatges i les excursions que fan d'un dia, normalment adreçades a les persones que no poden fer viatges més llargs.

Respecte a l'evolució del barri, comenta com de diferent és ara el barri respecte al de fa 70 anys. El qualifica com un dels barris antics que es caracteritzava pels seus comerços locals i la devoció religiosa, influenciada per la quantitat d'edificis religiosos i que encara ara es conserven. També rememora la gran catàstrofe provocada per la riuada del 57 i el impacte que tingué tant en el barri com en el conjunt de la ciutat. Més enllà dels canvis urbanístics i comercials, assenyala la pèrdua del vincle veïnal com altra característica de l'evolució del barri. Comentava que abans tothom es coneixia i que actualment, aquests vincles són pràcticament inexistents.

Pel que fa a l'actualitat, descriu al barri com a benestant, de nivell mitjà. Distingeix distints perfils a nivell poblacional. Un seria la gent de Trinitat de tota la vida que solen ser gent major que cobra una petita pensió. Altre estaria representar per la gent jove que arriba nouvinguda al barri. En tercer lloc, anomena la població migrada entre les que esmenta les dones sud-americanes, búlgares i romaneses. Aquest darrer perfil garanteix que les persones grans del primer perfil estiguen ateses i cuidades.

Segons expressa una de les problemàtiques que afecta al barri és la soledat no desitjada. Des del CMAPM de Vivers estan treballant per a detectar i oferir ajudes a la població en aquesta situació. A més, consideren que seria interessant tenir a disposició un servei adreçat a les persones que acaben d'enviduar, especialment per a la tramitació i gestió de paperassa que pot resultar difícil per a algunes persones.

Altrament la presidenta considera que la ubicació del barri tan a prop dels Jardins Municipals de Vivers i del Jardí del Túria el converteix en un lloc privilegiat. Respecte als serveis i recursos troba en falta una piscina municipal més a prop. D'altra banda, tot i que anomena que el barri està ben comunicat, manifesta el descontent del canvi de trajectes de les línies d'autobús, especialment el de la línia 8 que els duia a l'hospital La Fe, el de referència del barri de Trinitat. Segons explica, per a aquest trajecte actualment han d'agafar la línia 11 i fer transbordament, itinerari que resulta molt complicat per a algunes persones grans amb mobilitat limitada i que són usuàries habituals de l'hospital.

9.6 Entrevista al veïnat de Trinitat

Per a finalitzar l'apartat de dades obtingudes en les anteriors entrevistes i amb l'objectiu de complementar-les, es recull ací la informació obtinguda d'una conversa i altres contactes informals que s'han mantingut amb veïnat del barri.

La imatge del passat de Trinitat que reconstrueix la informant és la d'un barri envoltat d'hortes, camps de flors i sèquies. Al Jardí Municipal de Vivers s'accedia únicament pel carrer Almassora, no comunicava pel carrer Botànic Cabanilles. Recorda que el carrer Alboraya arribava sols fins a l'església i que òbviament el barri ja comptava amb la presència d'edificis històrics. Pel que fa a les zones de vivendes, hi havia illots d'edificis entre l'horta. Un dels blocs era el conegut inicialment com el "Grupo Alboraya" i després amb el nom "Grupo Generalísimo Franco", tal i com anomena la

informant²⁷. Segons s'exposa al web consultat i referenciat, aquest projecte de Javier Goerlich es va construir l'any 1950 i va ser la primera promoció de vivendes protegides que va construir l'ajuntament de València en temps de dictadura. Altra de les persones entrevistades de manera informal, anomena el grup de vivendes dels ferroviaris i, per la descripció que realitza és probable que es referisca al grup de vivendes de protecció que s'acaba d'esmentar. Segons recorda aquesta veïna, en aquest bloc vivien les famílies de ferroviaris que treballaven en el "Trenet".

També als anys 48-50 situa cronològicament algunes de les finques construïdes entre el carrer Genaro la Huerta i el carrer Alboraya. A partir d'aquestes edificacions, començaren a habilitar el barri d'infraestructures sanitàries i educatives, va anar creixent el barri. Comenta, no obstant, que l'actual hospital del carrer Alboraya es va construir més tard, ja que en aquests anys encara estava l'estadi de futbol dels granotes.

Recorda també el carrer Alboraya com a centre comercial important on s'ubicaven comerços locals i botigues que oferien diversos serveis. També el mercat municipal Sant Pere Nolasco que, tot i estar al barri de Morvedre, era un dels llocs on anava el veïnat de Trinitat a comprar fruita, verdura, carn i peix. Arrel de la irrupció de les superfícies comercials, aquests comerços tradicionals anaren desapareixent.

La imatge actual de Trinitat que ofereix és la d'un barri amb molta població vella que contraresta amb famílies joves i població immigrant que hi conviuen molt bé. La localització tan propera al jardí de l'antic llit del Túria i del Jardí de Vivers es considera un privilegi. També per la seua bona comunicació amb la resta de la ciutat (malgrat que manifesta descontent amb les modificacions de les línies de l'EMT ja esmentades en aquest informe). Pel que fa als recursos troba en falta un centre de dia més a prop i considera que una de les problemàtiques més greus a les que s'enfronta el barri és la situació de moltes dones majors vídues amb pensions baixes, desateses i soles.

²⁷ <https://valentinatopofilia.wordpress.com/2016/04/27/el-grupo-alboraya-y-los-balnearios/>

10. Referències del barri en premsa

El Museu de Belles Arts, el Convent de la Trinitat i els Jardins de Viviers acaparen les aparicions d'enclavaments de Trinitat en els mitjans de comunicació valencians encara que no necessàriament s'explícite la seua ubicació en el barri. Altres notícies estan relacionades amb altres troballes arqueològiques als seus carrers.

El San Pío V, segunda pinacoteca de España, culmina su ampliación. El País, 12/01/2017

https://elpais.com/ccaa/2017/01/12/valencia/1484235074_394875.html

El Museu de Belles Arts también quiere su subsede: el Convent de la Trinitat. Valencia Plaza, 25/11/2017

<https://valenciaplaza.com/el-museu-de-belles-arts-tambien-quiere-su-subsede-el-convent-de-la-trinitat>

Cincuenta religiosas vuelven al convento de la Trinidad tras cuatro años desocupado. Levante-EMV, 31/05/2018

<https://www.levante-emv.com/valencia/2018/05/31/cincuenta-religiosas-vuelven-convento-trinidad-11961943.html>

El hallazgo de restos islámicos retrasa varios meses las obras de un edificio de 100 viviendas. Valencia Plaza, 30/08/2019

<https://valenciaplaza.com/Elhallazgoderestosislamicosretrasalasobrasdeunedificio de100viviendas>

El Consell aprueba el decreto que regula el Museo de Bellas Artes para convertirlo en espacio de conocimiento y debate. Valencia Plaza, 28/02/2020

<https://valenciaplaza.com/el-consell-aprueba-el-decreto-que-regula-el-museo-de-bellas-artes-para-convertirlo-en-espacio-de-conocimiento-y-debate>

El Museo San Pío V se embellecerá por fuera. Las Provincias, 24/06/2020

<https://www.lasprovincias.es/valencia-ciudad/museo-bellas-artes-valencia-cambio-planeamiento-20200624140043-nt.html>

Concerts de Vivers despide la Gran Fira de València con más de 47.000 asistentes. Valencia Plaza, 30/07/2018

<https://valenciaplaza.com/concerts-de-vivers-despidela-gran-fira-de-valencia-con-mas-de-47000-asistentes>

Viveros, el oasis de Valencia. Las Provincias, 23/07/2019

<https://www.lasprovincias.es/planes/viveros-pulmon-valencia-20190715185858-nt.html>

El ayuntamiento reparará los bancos y casetas modernistas de Viveros. Levante-EMV, 12/01/2020

<https://www.levante-emv.com/valencia/2020/01/12/ayuntamiento-reparara-bancos-casetas-modernistas-11706836.html>

La Trinitat també és present dins de notícies que recullen diferents índexs de la ciutat, com els de tipus demogràfic, esperança de vida o inversions.

La esperanza de vida cae hasta 6 años en los barrios pobres de las grandes urbes. Levante-EMV, 26/12/2018

<https://www.levante-emv.com/comunitat-valenciana/2018/12/26/esperanza-vida-cae-6-anos-13893651.html>

Cs denuncia que Ribó no invierte nada en diez barrios desde hace dos años. Las Provincias, 21/12/2020

<https://www.lasprovincias.es/valencia-ciudad/denuncia-ribo-invierte-20201221131100-nt.html>

Veinte años de cambios demográficos: así se ha transformado cada barrio de València desde 2001. Valencia Plaza, 16/05/2021

<https://valenciaplaza.com/veinte-anos-cambios-demograficos-asi-transformado-barrio-valencia-2001>

Alguns atropellaments de tramvia han sigut així mateix notícia.

Aparatosa colisión entre un coche y el tranvía de la calle Alboraya de Valencia. Las Provincias, 28/08/2020

<https://www.lasprovincias.es/sucesos/aparatoso-collision-coche-20200828094851-nt.html>

Un conductor de patinete atropellado por un tranvia en Valencia. Las Provincias, 10/08/2021

<https://www.lasprovincias.es/valencia-ciudad/conductor-patinete-atropellado-tranvia-valencia-20210810143955-ga.html>

11. Conclusions

El barri de Trinitat, pertanyent al districte de la Saïdia, encara conserva molts edificis i enclavaments que permeten rastrejar els seus orígens històrics. És el cas del Museu de Belles Arts de València, Reial Monestir de la Santíssima Trinitat, l'Església i Convent de la Mare de Déu del Carme, Palauet dels Trenor, l'Estació de Pont de Fusta, el Pont de Trinitat i els Jardins del Real. La localització en el barri d'aquests edificis històrics, dels "Vivers" i estar ubicat enfront de Ciutat Vella, a l'altra vora del riu, són elements que caracteritzen el barri de Trinitat.

Altre element vinculat a l'origen i transformació del barri que ha condicionat la relació social del barri amb els altres barris del districte és l'estació de tren al carrer Almassora. Fins la seua substitució pel tramvia, aquestes vies feren de barrera arquitectònica i urbanística amb altres barris veïns de la Saïdia. Aquest fet ha influenciat en la manera d'interrelacionar-se, tant en el passat, com en el present. Des de la percepció social de les persones entrevistades, Trinitat és el barri més diferent de la resta del districte i presenta problemàtiques i realitats diferents. Tant en el passat com en el present, es considera que és el barri amb major poder adquisitiu, tot i que a nivell poblacional hi ha certa heterogeneïtat. A nivell social, no existeix un vincle identitari de barri, fet que repercuteix en el teixit associatiu i comunitari del barri. Com s'ha recollit, en cas de manifestar-se vinculació és en referència al carrer Alboràia i no a la totalitat del barri.

Amb una població de 7.854 habitants és el barri del districte amb menys població i, per contra, amb una extensió més gran. Per tant, és el barri amb menys densitat de població del seu districte, fet que es tradueix en una millora qualitat de vida. En certa manera, que gran part de l'extensió estiga ocupada per edificis històrics i artístics i, sobre tot, pels Jardins del Real, explica aquesta baixa densitat de població.

Pel que fa a l'edat de la població, un quart de la població té 65 anys o més i d'aquestes persones la majoria són dones. De fet, una de les problemàtiques que destaca el director del Centre Municipal de Serveis Socials de Benimaclet, centre de referència del barri, és la soledat no desitjada, la dependència i casos de persones adultes en situació de desprotecció. Altres agents entrevistats, com el Centre Municipal de Joventut, el Centre d'Activitats per a Persones Majors de Vivers, l'Associació de Veïns de Saïdia-Morvedre, així com les veïnes entrevistades, assenyalen l'envelliment de la població del

barri i les problemàtiques associades, la soledat no desitjada per exemple, com una de les preocupacions més rellevants en l'actualitat del barri de Trinitat. Així es recull també a nivell demogràfic, on s'observa que tant l'índex d'envelliment com el de dependència a Trinitat estan per damunt del que s'enregistra a la ciutat de València,

D'altra banda, dels 7.854 habitants, el 17,2% és població estrangera i les nacionalitats d'origen majoritàries són la italiana, la colombiana, la veneçolana i l'hondurenya. La presidenta del Centre d'Activitats per a Persones Majors de Vivers assenyala que moltes de les dones migrades d'origen sud-americà i centre-americà són les que es fan càrrec dels treballs de cures i assistència de les dones depenents del barri de Trinitat. D'altra banda, el tècnic del Centre Municipal de Joventut fa referència a col·lectius immigrants d'altres orígens a banda dels ja esmentats que, tot i no ser tan nombrosos, considera que són el col·lectiu poblacional amb més necessitats al barri, especialment la població nouvinguda que no coneix la llengua ni la cultura, especialment la d'origen africà i asiàtic. No obstant això, cal assenyalar que no existeix conflicte entre aquesta població i l'originària del barri.

L'aproximació qualitativa al barri situa aquesta població amb menys recursos i més necessitats en alguns blocs de vivendes concrets al carrer Bellús, al carrer Cofrents, i alguna vivenda a la Volta del Rossinyol. Tot i així cal assenyalar que a Trinitat no s'enregistren casos de vulnerabilitat ni potencialment vulnerable. Aquests blocs foren construïts durant l'època del desenvolupisme franquista, i cal assenyalar que la primera promoció de vivendes protegides que va construir l'ajuntament de València en temps de dictadura va ser l'any 50 al barri de Trinitat. D'altra banda, les dades quantitatives relatives a l'antiguitat dels habitatges mostren que al voltant del 20% dels habitatges van ser construïts durant les dècades dels anys 40 i 60. Aproximadament el 65% daten dels 60, 70 i 80, anys en els que, com exposen les persones entrevistades es produeix la urbanització i transformació del barri tal i com es coneix actualment.

Pel que fa la perfil poblacional, les persones que habiten o treballen en alguna de les entitats municipals de Trinitat destaquen que existeix certa heterogeneïtat que es localitzen per zones. A banda dels col·lectius amb menys recursos que s'acaben d'esmentar, en l'extrem oposat situen la població amb major poder adquisitiu ubicats en el carrer Almassora i els seus llimdars, on s'han construït habitatges d'alta gama adreçada a aquest perfil de població. En mig d'ambdós perfils es trobaria la classe mitjana ubicada al carrer Alboràia i alguns punts del carrer Cofrents i Genaro la Huerta.

Respecte als recursos dels quals disposa, es considera que està molt ben dotat pel que fa als recursos sanitaris, educatius, esportius i de transports. Tot i així s'han detectat algunes carències i necessitats. En primer lloc, i pel que fa a l'àmbit educatiu, diversos agents entrevistats coincideixen en la necessitat de millorar el CEIP Sant Fernando. D'altra banda, es considera necessari un espai per a la gent jove que promoga l'autonomia i un oci alternatiu. En aquest sentit, recordar que el tècnic de joventut recull altra problemàtica que afecta a alguns joves del barri vinculats a l'addicció de substàncies estupefaents i problemes de salut mental.

També es reclama un poliesportiu que estiga més a prop de Trinitat així com la dotació de serveis com centres municipals de joventut en altres barris de la Saïdia, ja que el de Trinitat està saturat per la quantitat de població que abarca. Pel que fa a la gent gran, consideren que hi ha serveis que no existeixen, com un centre de dia, una residència o un servei que atenga específicament els casos de soledat de les persones majors, especialment les vídues, proporcionant-los també ajuda a l'hora de fer gestions i tràmits burocràtics i/o telemàtics. També hi ha certs aspectes a millorar que afecten especialment a aquest grup de població. És el cas d'alguns elements urbanístics que dificulten la seua mobilitat com, per exemple, la darrera modificació realitzada per l'EMT, els múltiples carrils i vies del tramvia del carrer Almassora.

12. Bibliografia

Informes i estudis

Institut Universitari de Recerca d'Enginyeria Energètica; Universitat Politècnica de València (2016): *Projecte de mapa de la pobresa energètica per a l'Ajuntament de València*. València.

Lorente, Raúl (Dir.); J. Ramírez, J. Verónica; Climent, Víctor F.; Ingellis, Anna Giulia; Guamán, Adoración; Carbonell, Juan A. (2017): *Diagnóstico de necesidades sociales en la ciudad de Valencia: Colectivos vulnerables y nuevos perfiles de vulnerabilidad en un contexto de grave crisis económica*. València, Ajuntament de València i Universitat de València.

Oficina Estadística, Àrea de Gestió de recursos (2019): *Áreas Vulnerables a la ciudad de València. Secciones Censals*. València, Ajuntament de València.

Oficina Estadística, Àrea d'Informació i Planificació (1981): *Els nous districtes de la ciutat de València. Comissió Municipal per a la Redistribució Territorial i Administrativa*. València, Ajuntament de València.

Oficina Estadística. Oficina d'estudis (2001): *Actualización del indicador de nivel de renta de los distritos y barrios de la ciudad de Valencia para el año 2001*. València, Ajuntament de València.

Secció de Planificació i Innovació (2020): *Informe del documento Áreas vulnerables a la ciudad de València. Secciones censals, 2019. Aplicado a los centros municipales de Servicios Sociales CMSS*. València, Ajuntament de València.

Secció Planificació i Innovació (2022): *Memoria SOCYAL del CMSS Benimaclet i de barri de Trinitat, 2021*. València, Ajuntament de València.

Webgrafia

Blog AMAT: <http://asociacion-amat.blogspot.com/>

Blog Historias del tren: <http://historiastren.blogspot.com/2013/02/la-estacion-de-pont-de-fusta.html>

Blog J.Diez Arnal: <http://www.jdiezarnal.com/valenciarealmonasteriodelatrinidad.html>

Blog Balansiya: <https://www.balansiya.com/balansiya.html>

Blog Valencia en Blanco y Negro: <https://valenciablancoynegro.blogspot.com>

Empresa Municipal de Transporte de València: <https://www.emtvalencia.es>

Levante EMV: <https://www.levante-emv.com/valencia/2008/05/29/barbera-retoma-excavaciones-palacio-real-13430552.html>

Metrovalencia: <https://www.metrovalencia.es/>

Museu virtual Levante UD: <https://museo.levanteud.com/2019/04/03/estadio-de-vallejo/>

Oficina Estadística del Ajuntament de València:
<http://www.valencia.es/ayuntamiento/estadistica.nsf/>

Universitat de València: <https://www.uv.es/vlc-ruta-seda/ca/entitats-participants/museu-belles-arts-valencia/presentacio.html>

Valenbisi: <http://www.valenbisi.es/>

Valentina Topofilia: <https://valentinatopofilia.wordpress.com/2016/04/27/el-grupo-alboraya-y-los-balnearios/>

Via Libre. Revista del Ferrocarril: <https://www.vialibre-ffe.com/noticias.asp?not=22004>

Fonts primàries:

Entrevista al director del Centre Municipal de Serveis Socials de Benimaclet. (15/07/21)

Entrevista a un treballador del Centre Municipal de Joventut de Trinitat. (22/10/21)

Entrevista al president del Centre d'Activitats per a Persones Majors de Trinitat. (14/10/21).

Entrevista a la presidenta del Centre d'Activitats per a Persones Majors de Vivers. (14/10/21).

Entrevista al president i un soci de l'Associació Veïns Saïdia-Morvedre (03/11/21)

Entrevista a una sòcia de l'Asociación Mujeres Activas Trinitat (09/11/21)

Entrevista veïnat (09/11/21).